

**1. Comportamiento del evento**

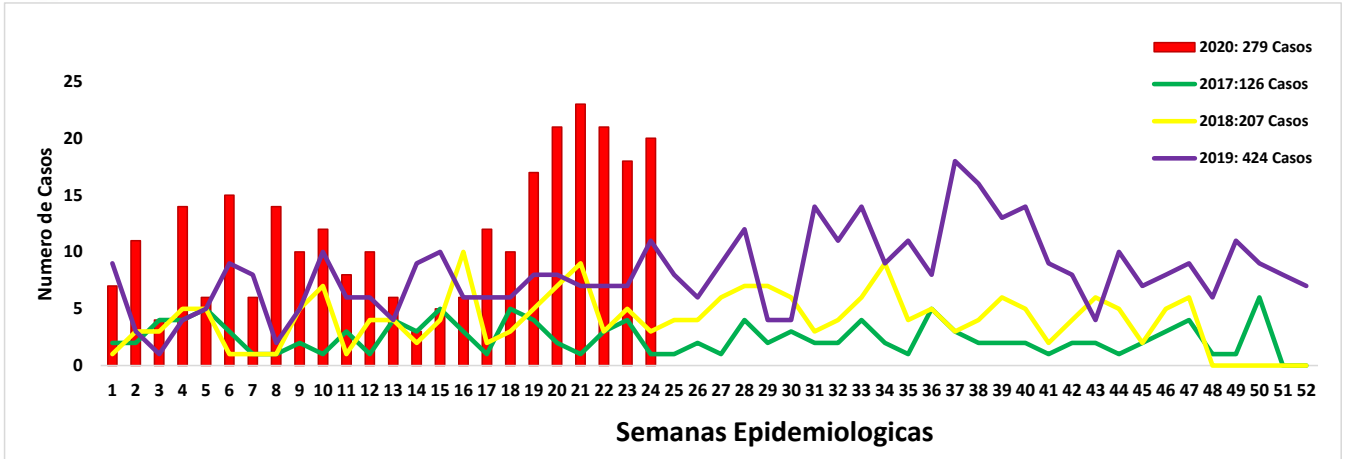

Fuente: SIVIGILA 2020

**2. Comportamiento Inusual**

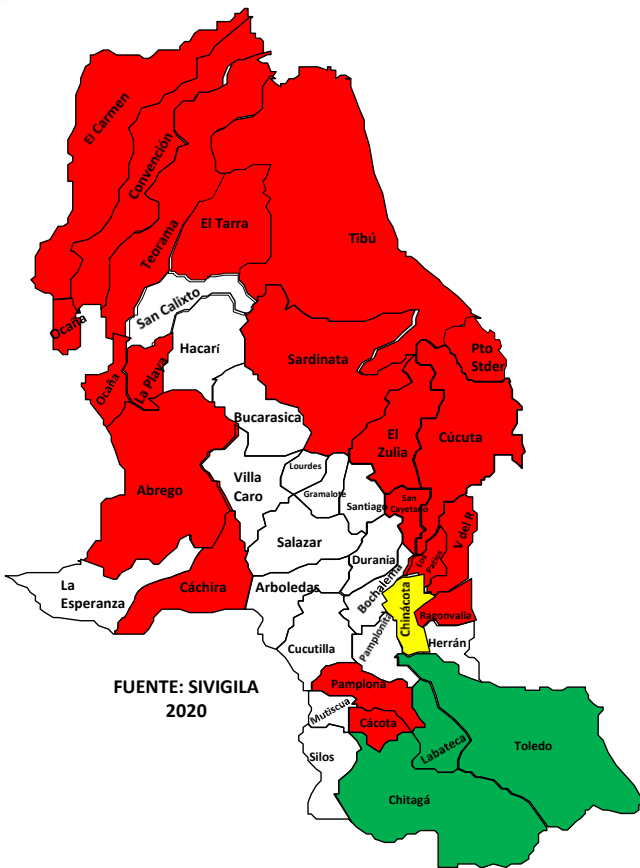

**3. INDICADORES**

Razón de prevalencia de sífilis gestacional por 1 000 nacido vivos



**4. Datos Sociodemográficos**

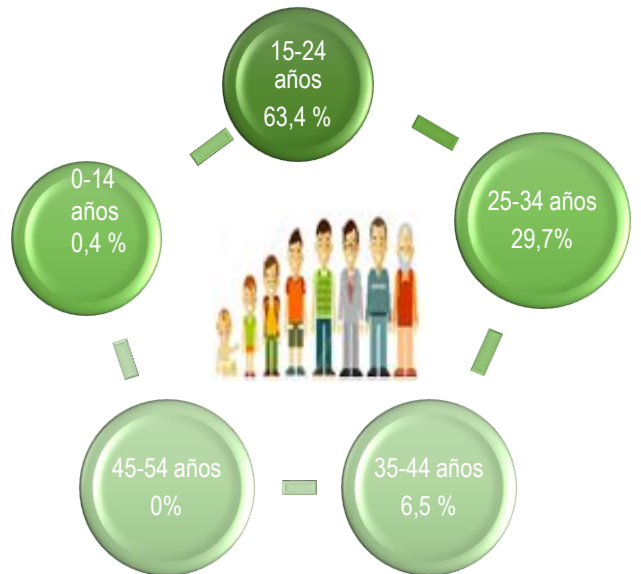

**5. Comportamiento de otras variables de interés**

**Tipo de régimen en salud**

**CONTRIBUTIVO**  
6,7%

**SUBSIDIADO**  
32,7 %

**NO ASEGURADO**  
52,9%

**Área**



**Pertenencia étnica**

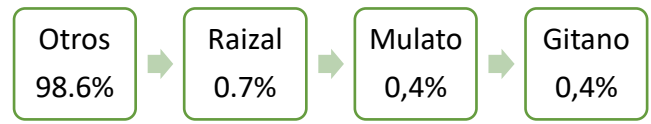

Tipo de Prueba Realizada	Treponémica	%	No Treponémica	%
Sí	271	97,1	276	98,9
No	8	2,9	3	1,1
Número de dosis de Tratamiento	Casos	%	Sin Tratamiento	%
1 Dosis	115	41,2	47	16,8
2 Dosis	8	2,9		
3 Dosis	109	39,1		

Fuente: SIVIGILA 2020

**6. Incidencia de Sifilis Gestacional y entidad territorial de ocurrencia.**

Otro Departamento y Exterior	Casos	%	Municipio de Residencia	Casos	Población DANE	Incidencia de casos x 100,000 Hab
Amazonas	1	0,4	Abrego	2	33.931	5,9
Boyaca	1	0,4	Cachira	1	11.198	8,9
Cesar	4	1,7	Cacota	1	2.914	34,3
Cundinamarca	1	0,4	Chinacota	2	10.056	19,9
Migrante	136	57,4	Convencion	4	19.647	20,4
Exterior	94	39,7	Cucuta	158	777.106	20,3
			El Carmen	1	14.043	7,1
			El Tarra	4	21.926	18,2
			El Zulia	6	29.392	20,4
			La Playa	1	8.003	12,5
			Los Patios	11	97.220	11,3
			Ocaña	18	129.308	13,9
			Pamplona	3	53.909	5,6
			Puerto Santander	5	9.262	54,0
			Ragonvalia	1	9.262	10,8
			San Cayetano	1	7.790	12,8
			Sardinata	5	26.804	18,7
			Teorama	1	17.670	5,7
			Tibu	37	58.721	63,0
			Villa del Rosario	17	111.254	15,3

Fuente: Sivigila 2020

**Ficha técnica**

**Análisis de comportamientos inusuales:** La información es notificada semanalmente por las UPGD al Instituto departamental de Salud (IDS) a través del Sistema de vigilancia en salud pública (Sivigila). El número de casos puede variar después de que se realicen ajustes en las UPGD.

Por esta razón es necesario trabajar para lograr el diagnóstico temprano y tratamiento oportuno y más aun teniendo en cuenta que la sífilis no tratada durante el embarazo, especialmente la sífilis precoz, conlleva riesgo de muerte fetal intrauterina, nacimiento de un mortinato, muerte neonatal y secuelas importantes en los sobrevivientes.