



N° de casos Notificados **738**



- 2,6% (19) • Dengue grave
- 62,2% (459) • Dengue con signos de alarma
- 35,2% (260) • Dengue sin signos de alarma

1. Canal endémico de dengue, Norte de Santander a semana epidemiológica 24 de 2021

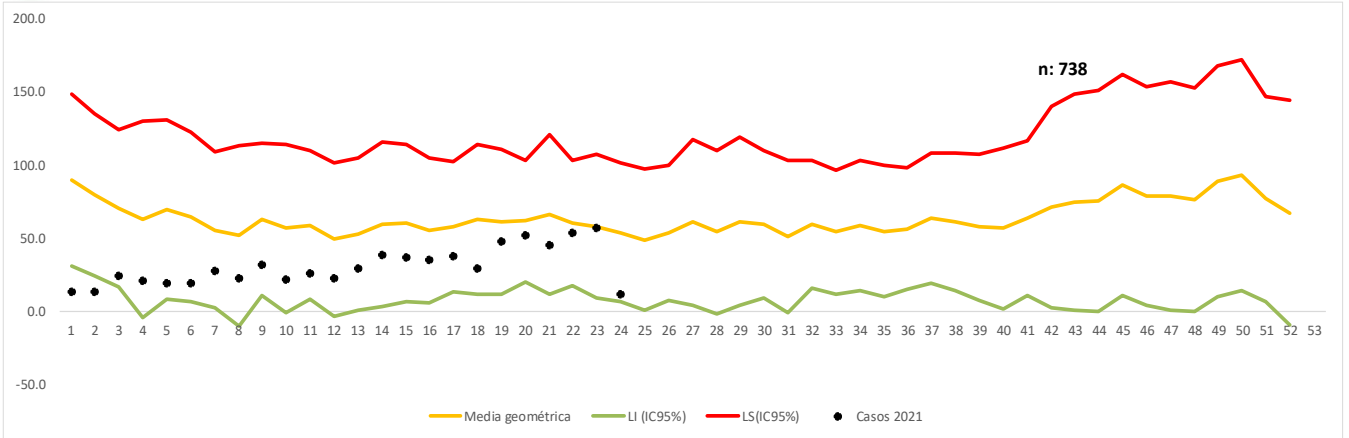

2. Notificación de casos de dengue, Norte de Santander, 2020-2021

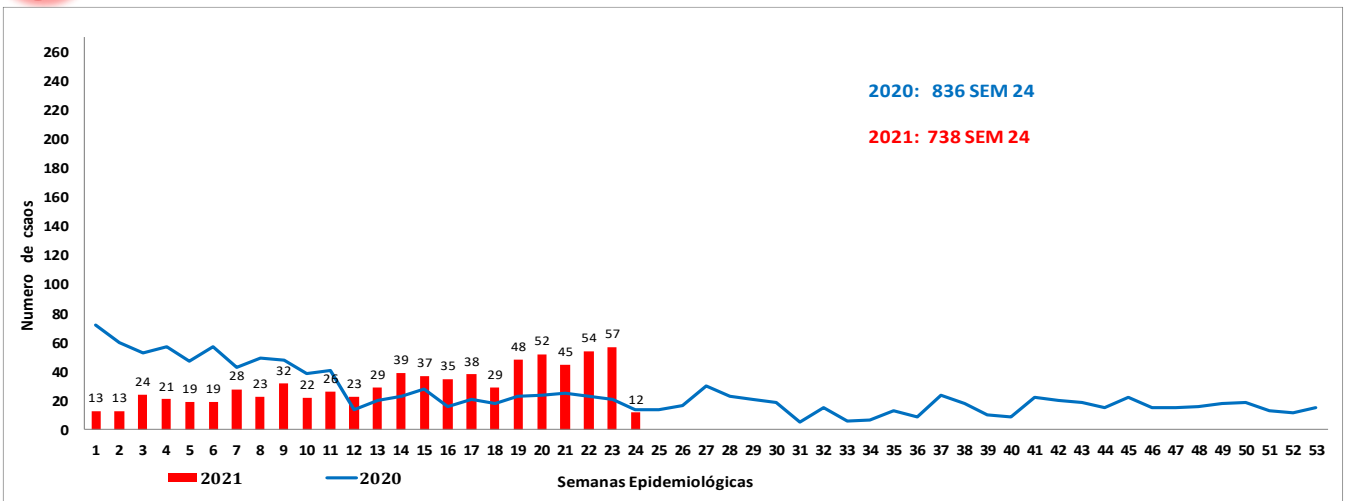

3. Indicadores, Norte de Santander a semana epidemiológica 24 de 2021

	Dengue Sin signos de alarma	Dengue con signos de alarma	Dengue Grave
Casos confirmados	17.7% (46/260)	56.0% (257/459)	84.2% (16/19)
Incidencia	60.4 casos x 100000 habitantes		
Hospitalización	15.8% (41/260)	99,3% (456/459)	100% (19/19)
Letalidad	0,00%		

4. Características sociales y demográficas dengue, Norte de Santander a semana epidemiológica 24 de 2021

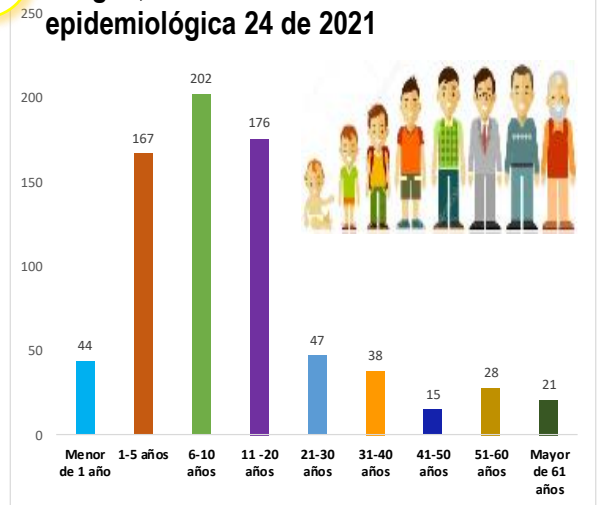

Embarazada
0,4 %
1 casos



Área rural
6,5 %
48 casos



Área urbana
90,8 %
670 casos

Centro poblado

2,7%
20 casos

Masculino

52,0%
384 casos

Femenino

48,0%
354 casos

Población	Dengue sin signos de alarma	Dengue con signos de alarma	Dengue grave	total
Gestantes	1	0		1
Menor de 5 años	73	104	4	181
Mayor de 60 años	12	9		21

5.

Comportamiento de otras variables de interés, Norte de Santander a semana epidemiológica 24 de 2021

Afiliación	Dengue	%	Dengue grave	%	Total
Subsidiado	452	62.87	12	63.16	464
Contributivo	161	22.39	3	15.79	164
No Afiliación	71	9.87	2	10.53	73
Excepción	31	4.31	2	10.53	33
Especial	0	0.00	0	0.00	0
Indeterminado	4	0.56		0.00	4
Total	719	100	19	100	738

6.

Incidencia de dengue y dengue grave por procedencia del caso. Tasa por 100.000 habitantes, Norte de Santander a semana epidemiológica 24 de 2021

Municipio de Procedencia	Casos de dengue sin signos de alarma	Casos de dengue con signos de alarma	Casos dengue grave	Total de casos	Proyeccion Población Dane 2019-2021	Incidencia(casos x 100000 hab.)
CUCUTA	160	305	16	481	759.395	63.34
VILLA DEL ROSARIO	35	65	2	102	109.523	93.13
LOS PATIOS	11	24		35	96.187	36.39
OCAÑA	11	15		26	117.975	22.04
TIBU	10	6		16	22.155	72.22
ABREGO	5	4		9	17.982	50.05
CONVENCION	3	5		8	8.055	99.32
EL ZULIA	8	16	1	25	18.318	136.48
PUERTO SANTANDER	1	2		3	8.800	34.09
	5	2		7	2.955	236.89
EL CARMEN	3			3	2.426	123.66
EL TARRA		2		2	9.736	20.54
HACARI	1	1		2	1.564	127.88
LA PLAYA	1			1	974	102.67
TOLEDO	2	2		4	5.843	68.46
BOCHALEMA	1	3		4	3.358	119.12
CUCUTILLA		1		1	1.661	60.20
DURANIA	1			1	2.405	41.58
GRAMALOTE		2		2	2.677	74.71
LA ESPERANZA	1			1	1.947	51.36
SAN CAYETANO	1			1	2.592	38.58
ARBOLEDAS		2		2	2.445	81.80
CHINACOTA		1		1	12.368	8.09
SARDINATA		1		1	10.589	9.44
TOTAL	260	459	19	738	1.221.930	60.40

7.

Comportamientos inusuales dengue, Norte de Santander a semana epidemiológica 24 de 2021

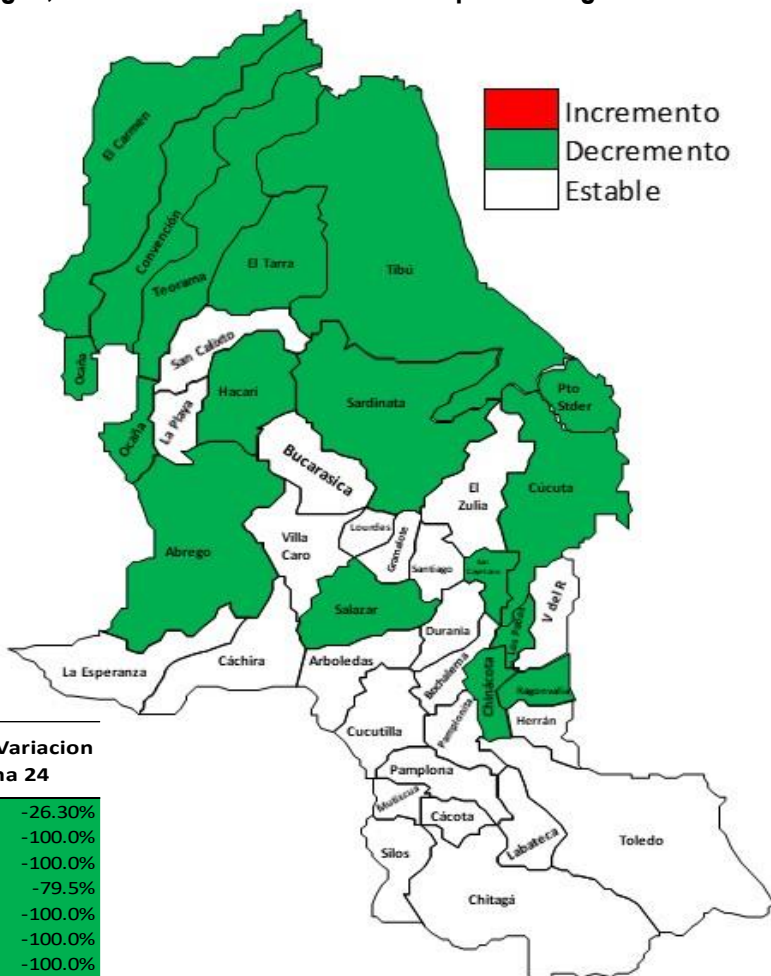

Municipio	Situación	% de Variación semana 24
CUCUTA	Decremento Significativo	-26.30%
ABREGO	Decremento Significativo	-100.0%
CHINACOTA	Decremento Significativo	-100.0%
CONVENCION	Decremento Significativo	-79.5%
CHINACOTA	Decremento Significativo	-100.0%
EL CARMEN	Decremento Significativo	-100.0%
EL TARRA	Decremento Significativo	-100.0%
HACARI	Decremento Significativo	-100.0%
LOS PATIOS	Decremento Significativo	-77.5%
OCAÑA	Decremento Significativo	-71.3%
PUERTO SANTANDER	Decremento Significativo	-100.0%
RAGONVALIA	Decremento Significativo	-100.0%
SALAZAR	Decremento Significativo	-100.0%
SAN CAYETANO	Decremento Significativo	-100.0%
SARDINATA	Decremento Significativo	-100.0%
TEORAMA	Decremento Significativo	-77.8%
TIBU	Decremento Significativo	-93.0%

8.

Mediante el análisis que el Instituto Departamental de Salud realiza a la información de los eventos de interés en salud pública notificados al Sivigila, con corte a la semana epidemiológica 24 de 2021, se ha identificado que los siguientes municipios se encuentran con un decremento de casos de Dengue en lo corrido del año como se observa en el canal endémico (años 2013 al 2020).

Canal de municipios con decremento significativo del Departamento Norte de Santander a la semana 24 del 2021.

Canal endémico de dengue, Cúcuta a semana epidemiológico 24 de 2021

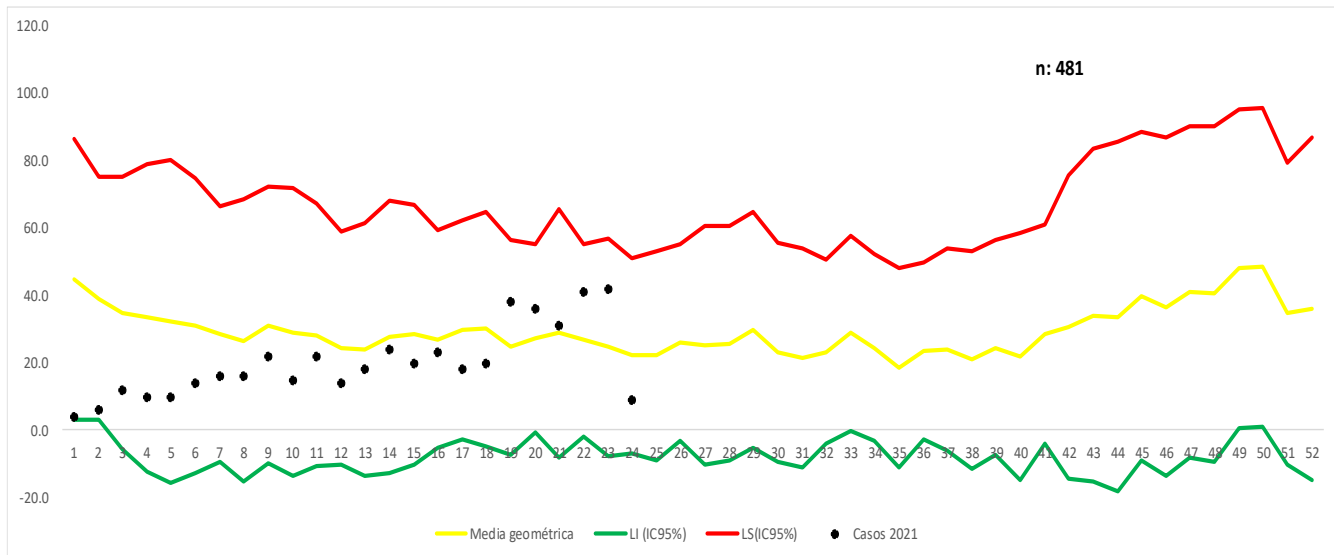

Canal endémico de dengue, El Villa del Rosario a semana epidemiológico 24 de 2021

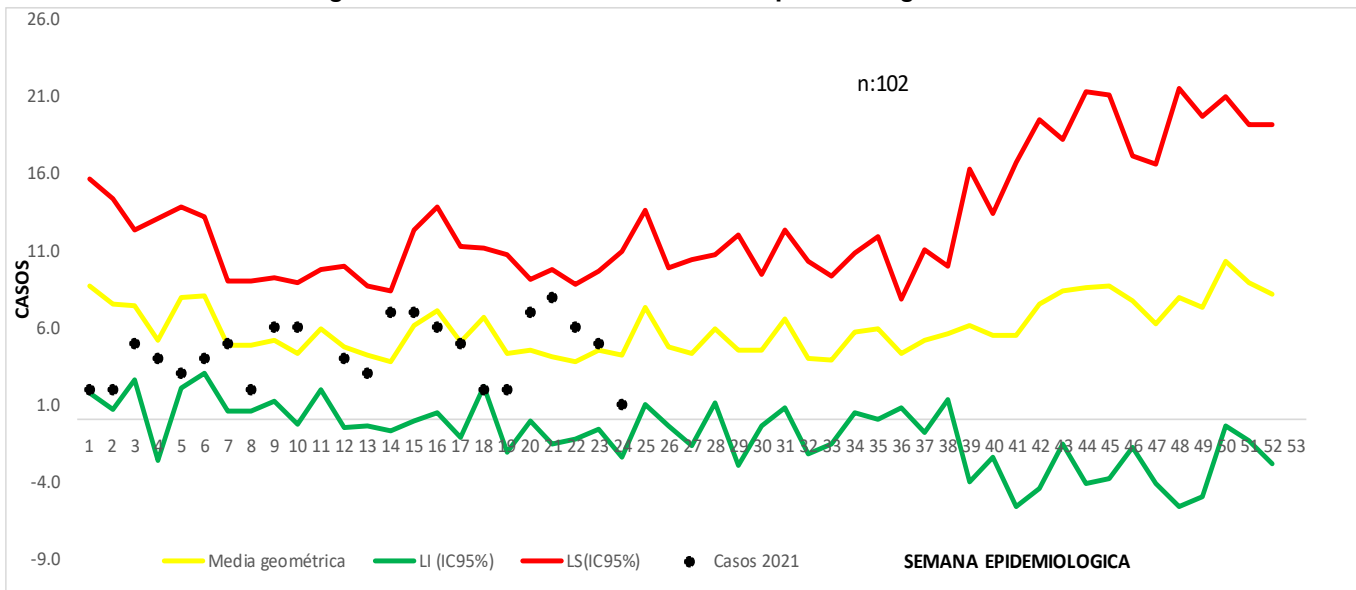

Canal endémico de dengue, Los Patios a semana epidemiológica 24 de 2021

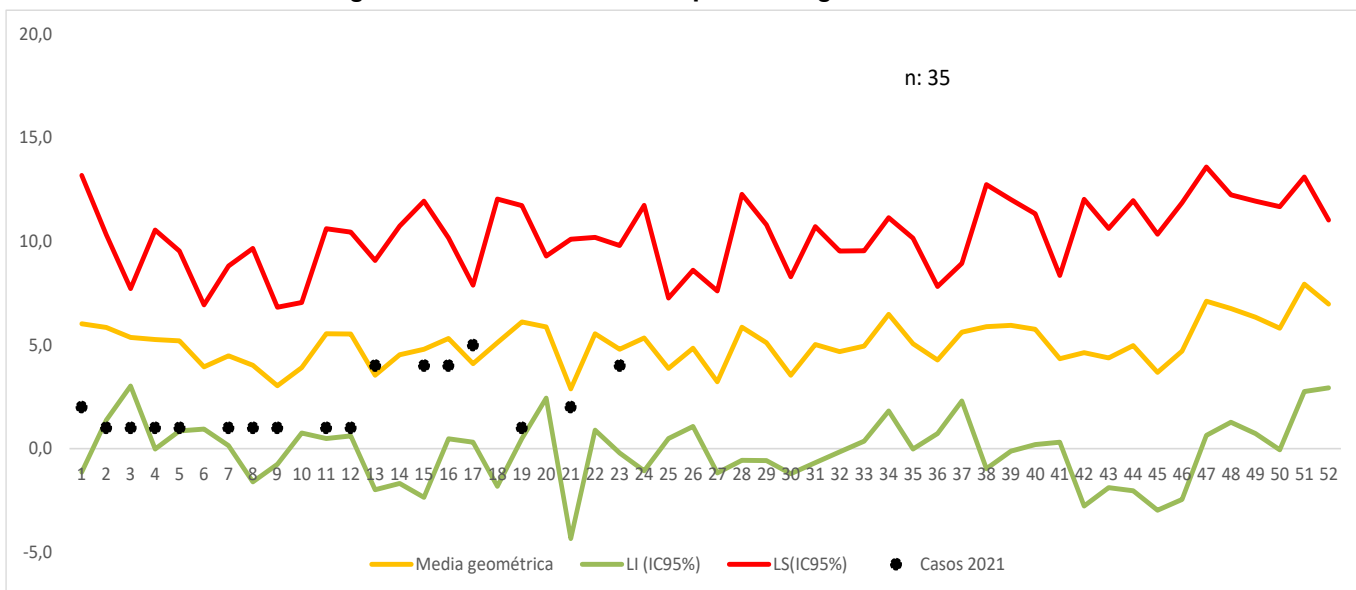

Canal endémico de dengue, Ocaña a semana epidemiológica 24 de 2021

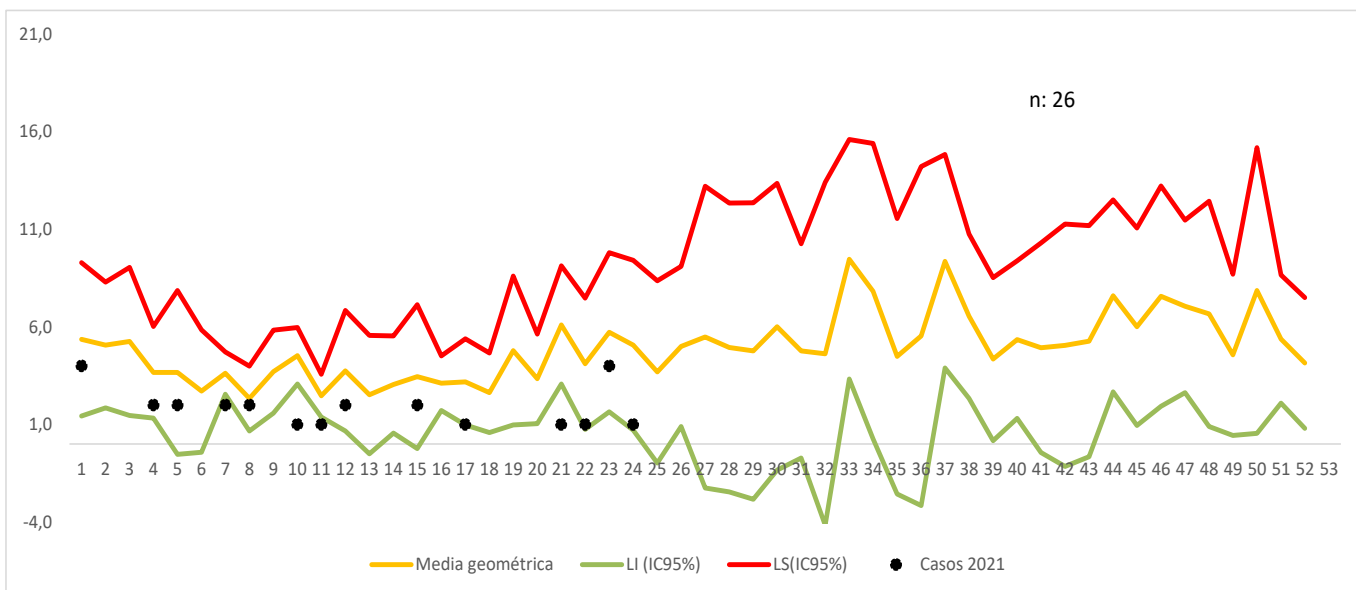

Canal endémico de dengue, Tibú a semana epidemiológica 24 de 2021

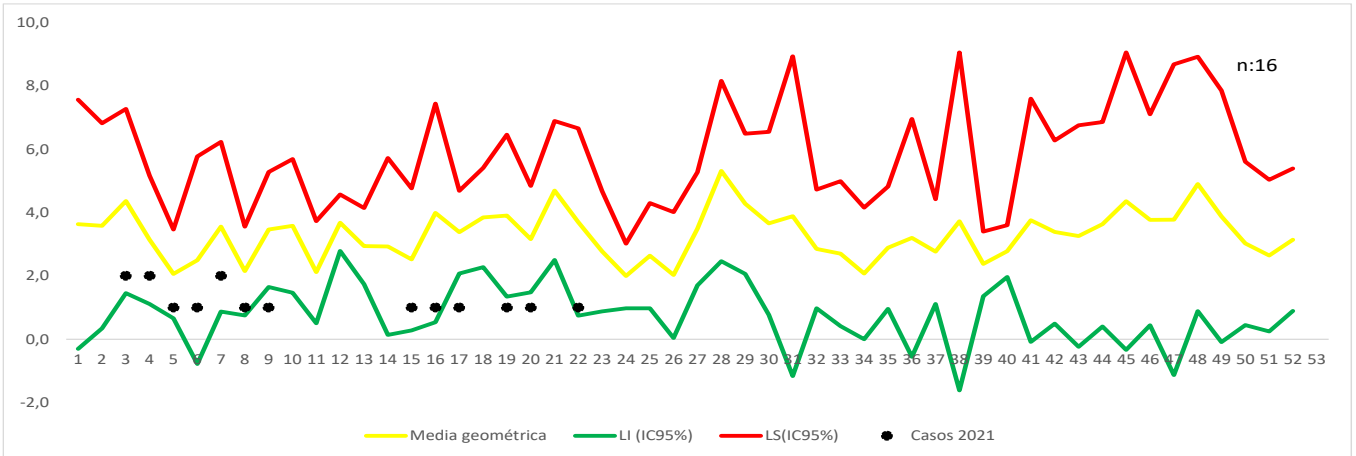

9.

Casos dengue procedentes de otro departamento o del exterior

Otro departamento	casos	%
Exterior	21	75,0
Arauca	1	3,6
Cesar	5	17,9
Choco	1	3,6
Total	28	100,0

Ficha técnica

El informe presentado es de tipo descriptivo, la Fuente de información utilizada fue el Sistema de información del instituto departamental de salud, Sivigila individual, de los casos notificados de dengue, códigos 210 (dengue), 220 (dengue grave) de la semana epidemiológica 24 del 2021. Se realizó la depuración de los datos para generar un análisis de frecuencias de las variables de tiempo, persona y lugar contenidas en la ficha de notificación tanto datos básicos como complementarios; así como de tendencia de casos.

Notificación de casos: Se presentan las frecuencias relativas y absolutas del registro de casos probables y confirmados de dengue (sin signos y con signos de alarma), dengue grave que no se presentaron.

Se presenta el comparativo de la notificación año 2020 y 2021

El canal endémico se realizó por la metodología de medianas.

Comportamientos inusuales: Este análisis se realizó mediante la detección de aberraciones comparando el comportamiento observado en relación con el comportamiento histórico (años 2013-2020).

Análisis:

Incremento: notificación de casos significativamente superior frente a lo esperado ($p < 0,05$).

Decremento: notificación de casos significativamente inferior frente a lo esperado ($p < 0,05$).

Estable: No se presentaron incrementos o decrementos estadísticamente significativos o simplemente no se notificaron casos.

Indicadores de Vigilancia:

Este análisis se realizó conforme a lo contemplado en el Protocolo de Vigilancia en Salud Pública del evento, así:

• **Incidencia:** (total casos nuevos notificados confirmados más probables) / población a riesgo $\times 100,000$

• **Letalidad:** (numero de muertes atribuibles al evento / total de casos notificados de dengue grave) $\times 100$

Por municipio y UPGD notificadora

• **Porcentaje de confirmación:** (numero de casos confirmados / numero total de casos notificados) $\times 100$

• **Porcentaje de hospitalización:** (numero de casos registrados como hospitalizados / total casos notificados) $\times 100$

La población a riesgo de dengue utilizada para la construcción de los indicadores es tomada de las proyecciones de población 2019-2021 DANE.

La información es notificada semanalmente por las UPGD

10

Casos probables de mortalidad

A la semana epidemiológica 24 en el departamento no se han presentado casos probables de mortalidad por Dengue.

1. Comportamiento de la notificación de malaria, Norte de Santander a semana epidemiológica 24 del 2021

Canal endémico de malaria, Norte de Santander a semana epidemiológica 24 del 2021

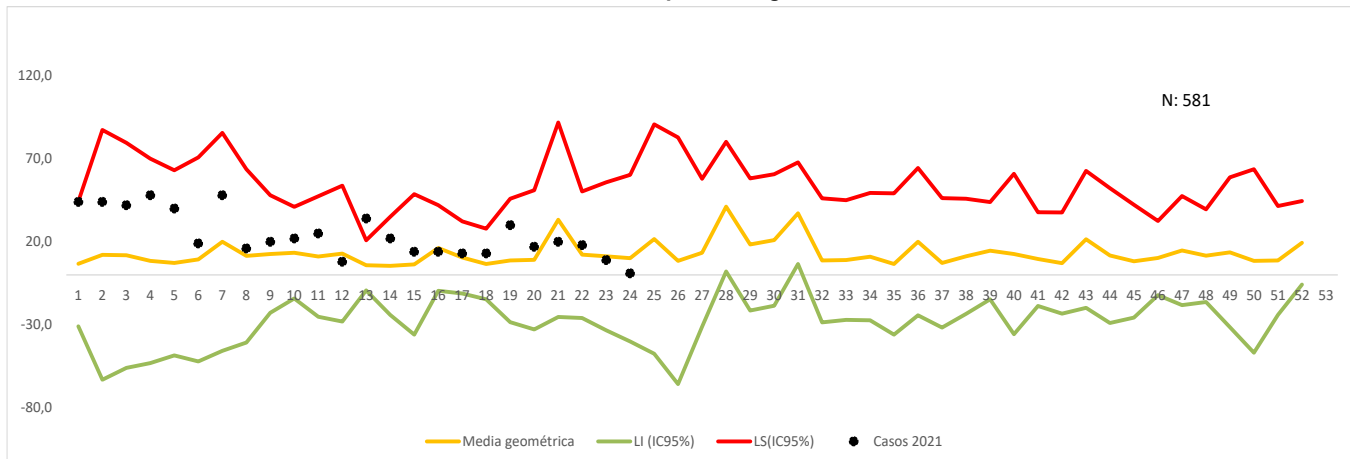

Casos notificados de malaria, Norte de Santander a semana epidemiológica 24 del 2021

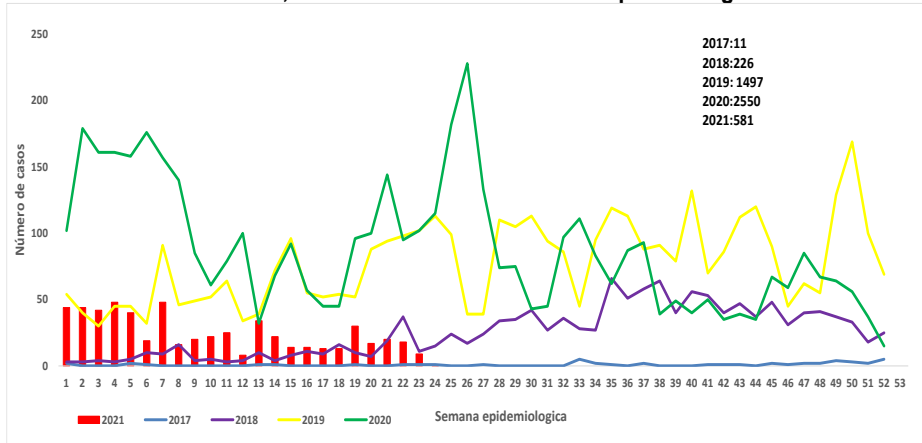

3. Indicadores

Índice parasitario anual (IPA)

2,81
x 1.000 habitantes

Tasa de mortalidad

0%

Letalidad

0%

2. Comportamientos inusuales de malaria, Norte de Santander a semana epidemiológica 24 del 2021

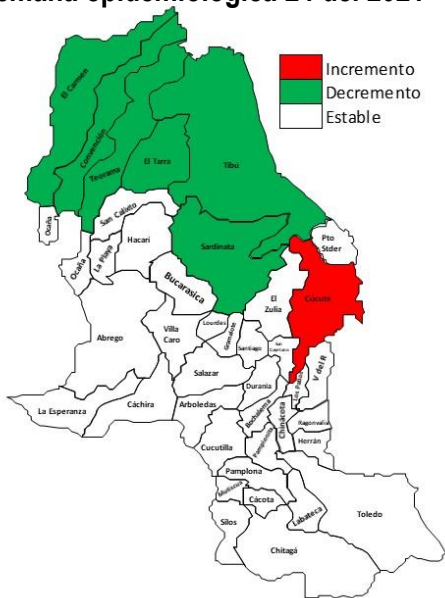

4. Características sociales y demográficas de Malaria, Norte de Santander a semana epidemiológica 24 del 2021

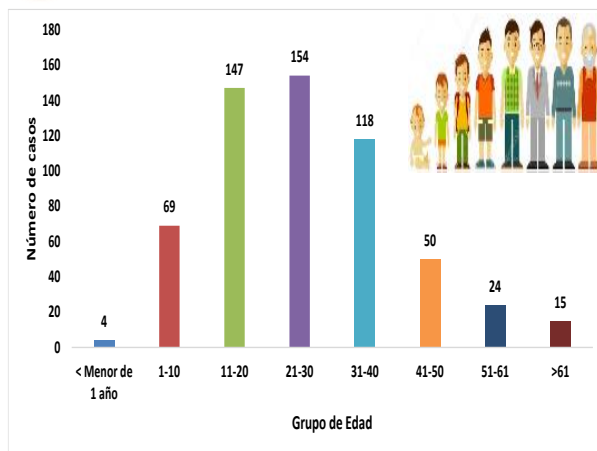

Casos notificados de malaria según tipo de especie, Norte de Santander a semana epidemiológico 24 del 2021

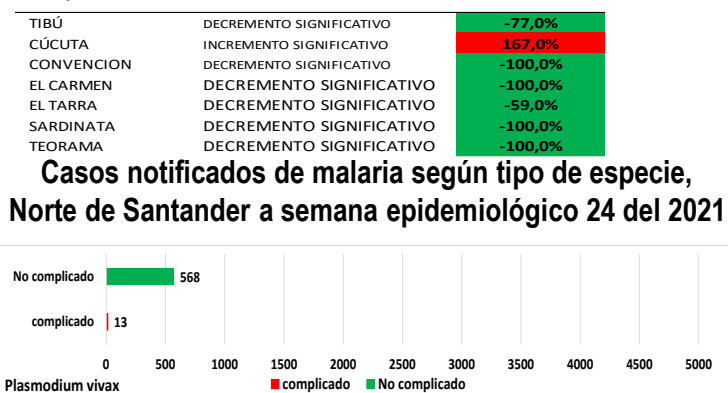

Indígena

0,76 %
4 casos



Embarazada

1,0 %
5 casos



hospitalizado

12,2%
71 casos



Femenino

34,60 %
201 casos



Masculino

65,40%
380 casos



Negro mulato

0 %
0 casos



Área rural

45,61%
265 casos



Área urbana

15,15 %
88 casos

Centro poblado

39,24 %
228 casos



5. Comportamiento de otras variables de interés, Norte de Santander a semana epidemiológica 24 del 2021

Afiliación	Casos	%
No Afiliado	343	59,0
Subsidiado	189	32,5
Contributivo	19	3,3
Excepción	30	5,2
Total	581	100,0

Casos notificados de malaria sintomáticos y asintomáticos Norte de Santander a semana epidemiológica 24 del 2021

	Sintomaticos	Casos	%
SI		563	96,90
NO		18	3,10

6. Indicadores de malaria por municipio de procedencia del caso Norte de Santander a semana epidemiológica 24 del 2021

Municipio Procedencia	Numero de caosos Malaria Vivax	Total Casos	%	Poblacion Dane
TIBÚ	522	522	89,85	59.536
EL TARRA	28	28	4,82	12.494
CÚCUTA	12	12	2,07	28.498
CUCUTILLA	2	2	0,34	6.930
SARDINATA	3	3	0,52	16.582
TEORAMA	3	3	0,52	14.960
ARBOLEDAS	3	3	0,52	7.749
EL ZULIA	3	3	0,52	11.482
LA ESPERANZA	1	1	0,17	10.598
BOCHALEMA	1	1	0,17	5.610
PUERTO SANTANDER	1	1	0,17	9.391
ABREGO	1	1	0,17	16.413
SALAZAR	1	1	0,17	6.653
Total Departamento	581	581	100,0	206896

Nota: Los Casos de los municipios de Cúcuta y La Esperanza se encuentran en investigación epidemiológica de Campo.

7. Casos de malaria a semana 24 procedentes de otro departamento o del exterior.

Otro Departamento	Malaria	%
Extranjero	8	57,14
Meta	1	7,14
Cordoba	1	7,14
Choco	1	7,14
Nariño	1	7,14
Bolivar	2	14,29
Total	14	100,00

Casos con Nacionalidad	Numero de Casos
Colombia	339
Venezuela	242
Total	581

Ficha técnica

Análisis de comportamientos inusuales: La información es notificada semanalmente por las UPGD al Instituto departamental de Salud (IDS) a través del Sistema de vigilancia en salud pública (Sivigila). El número de casos puede variar después de que se realicen ajustes en las UPGD.

Incidencia de Malaria: Numerador: Número de casos de malaria. Denominador: proyección de población DANE 2019- 2021. Coeficiente multiplicador: 1000.

La población utilizada para la construcción de los indicadores es tomada de las proyecciones de población 2019 - 2021 DANE y de las poblaciones por municipio en situación de riesgo vigentes para cada año, consolidadas por el programa de enfermedades endemo-epidémicas del Ministerio de Salud y Protección Social (MSPS). Para el cálculo de los índices parasitarios anuales (IPA) se usan todos los casos notificados al Sivigila, teniendo en cuenta como numerador el número de casos confirmados de y denominador: población a riesgo estimada para malaria para el departamento Norte de Santander x 1000.

La georreferenciación de los casos se realizo con la razón de la diferencia de incremento y decrementos de los casos 2014 al 2021 y el poisson que es la disminución significativa.