

1.

Comportamiento del evento de Morbilidad materna extrema, Norte de Santander 2020 - 2023

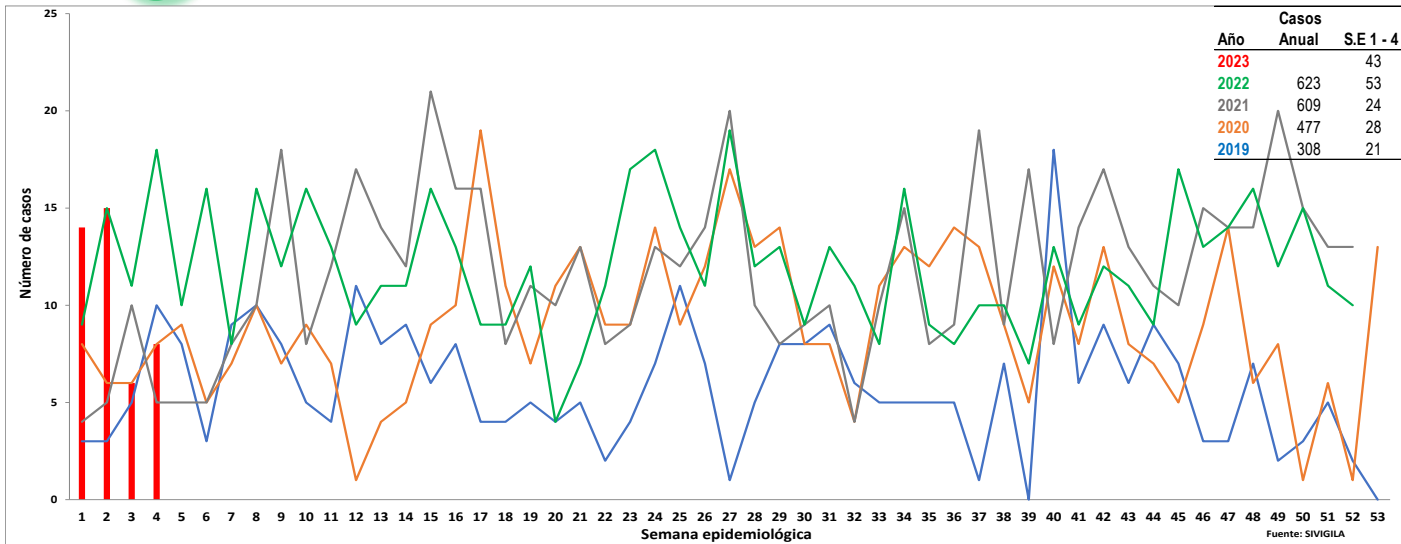

2.

Comportamiento Inusual

Municipio de residencia con variaciones respecto al promedio de casos notificados, periodo epidemiológico I de 2022 – 2023 Norte de Santander.

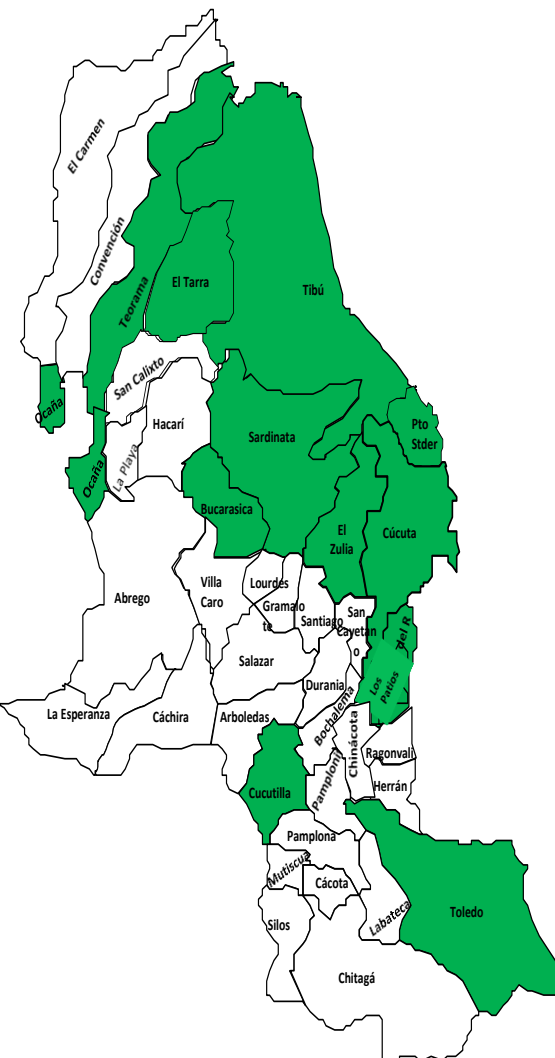

3.

Indicadores de MME PE.I -2023

Razón de Morbilidad materna extrema. **2,4**

Índice de letalidad **4,4**

Relación Morbilidad Materna Extrema/ Muerte Materna **21,5**

Índice de Muerte perinatal en Morbilidad Materna Extrema **4,6**

Porcentaje de casos con 3 o mas Criterios de Inclusión **32,5**

4.

Datos Sociodemográficos

Morbilidad Materna extrema por grupos de edad, periodo Epidemiológico I de 2023, Norte de Santander.

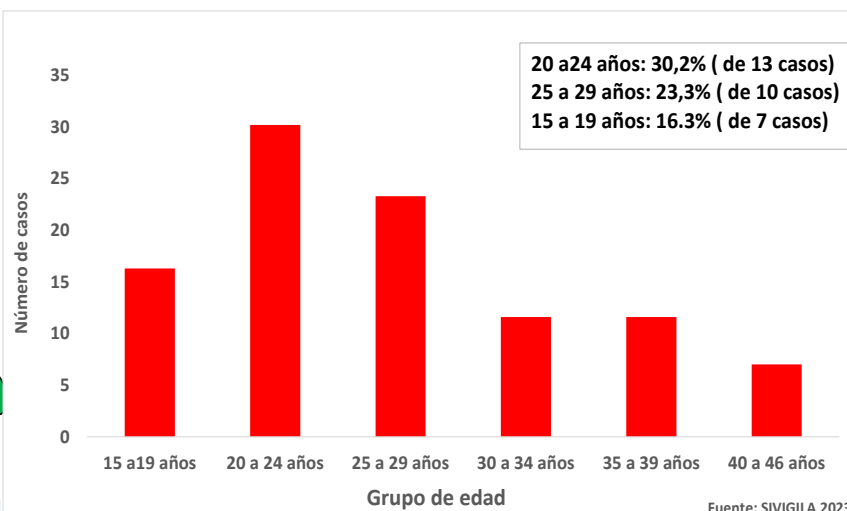

Otros: 43 Casos (100%)

Indígena: 0 Casos (0%)

Subsidiado 24 Casos (55,8%)

Contributivo 10 Casos (23,3%)

No afiliados: 6 Casos (14,0%)

Excepción 3 Casos (7,0%)

Cabecera Mun.: 31 casos (72,1%)

Área rural: 8 Casos (18,6%)

Centro poblado: 4 Casos (9,3%)



5.

Morbilidad materna extrema según municipio de residencia, periodo Epidemiológico I de 2023, Norte de Santander.

Casos de morbilidad materna extrema P.E. I- 2023					
Municipio de Residencia	Casos COL.	Casos VEN.	Total Casos Norte de Santander	Nacidos vivos - 2022	Razon de MME x 1000 NV
Cucuta	14	3	17	8.821	1,9
Tibu	4	1	5	1.389	3,6
Los patios	2	1	3	706	4,2
Puerto santander	1	2	3	251	12,0
Teorama	2	1	3	251	12,0
Villa del rosario	3		3	901	3,3
El zulia	1	1	2	361	5,5
Ocaña	2		2	1.876	1,1
Bucarasica	1		1	44	22,7
Cucutilla	1		1	56	17,9
El tarra	1		1	439	2,3
Sardinata	1		1	336	3,0
Toledo	1		1	137	7,3
Total casos	34	9	43	18.108	2,4

6.

Otros indicadores de interés en Salud Publica de Morbilidad materna extrema según otros Departamentos y Población Extranjera, periodo Epidemiológico I de 2023, Norte de Santander.

Otros Departamento	Nº casos	%
Valle- Cali	2	100
Total	2	100

Otro Pais	Nº casos	%
Venezuela	10	53
Nacionalidad Venezolana con residencia en Norte de Santander	9	47
Total	19	100



Dentro la notificación de casos de morbilidad materna extrema de la S.E 1 a la 4 para el año 2023; se encuentran 10 casos para población Extranjera correspondiente 53% y como Nacionalidad Venezolana que son casos ya con residencia para Norte de Santander son 9 casos correspondiente al 47%. Casos notificados de otro Departamento hay 2 casos que corresponden (Valle)

7.

Morbilidad materna extrema según criterio de inclusión, periodo Epidemiológico I de 2023, Norte de Santander.

MME según criterio de inclusión		Casos	%
Enf. Especifica	Preeclampsia	18	58,1
	Hemorragia obstetrica severa	9	20,9
	Choque Septico	7	16,3
	Eclampsia	4	9,3
Falla orgánica	Falla cardiovascular	18	41,9
	Falla coagulación	6	14
	Falla Hepatica	4	9,3
	Falla cerebral	3	7
	Falla respiratorio	1	2,3
Manejo	Procedimiento quirurgico	4	9,3





8.

Morbilidad materna extrema según EAPB de afiliación, periodo Epidemiológico I de 2023, Norte de Santander.

EAPBs	Casos 2023	%	Razon de MME
Nueva EPS. S.	13	30.2	0,72
Sin afiliación	6	14.0	0,33
Sanitas EPS. C.	6	14.0	0,33
Coosalud EPS. S.	5	11.6	0,28
Sanitas EPS. S.	4	9.3	0,22
Nueva EPS. C.	4	9.3	0,22
Fiduprevisora	3	7.0	0,17
Compensar EPS. S.	1	2.3	0,06
Salud total. S	1	2.3	0,06
Total	43	100	2,4

Ficha técnica

Análisis de comportamientos inusuales: La información es notificada semanalmente por las UPGD al Instituto departamental de Salud (IDS) a través del Sistema de vigilancia en salud pública (Sivigila). El número de casos puede variar después de que se realicen ajustes en las UPGD.

El plan de análisis incluyó la descripción en persona, tiempo y lugar estableciendo frecuencias absolutas y relativas, análisis de tendencia comparando los años 2020 a 2023 por semana epidemiológica. Los indicadores de vigilancia del evento se calcularon con la información disponible en SIVIGILA y teniendo en cuenta los parámetros establecidos en el protocolo de vigilancia de la Morbilidad Materna Extrema.

A fin de identificar aumento o decremento en la notificación a partir de la información de los casos observados y esperados por semana epidemiológica, se realizó un comparativo de lo notificado en la semana epidemiológica 1 a la 4 del año 2020 con respecto a lo notificado el año 2023

Las variables presentadas incluyen las definidas en la ficha de datos básicos y complementarios del evento.

Elida Vera Villamizar
Profesional de Apoyo VSP.