

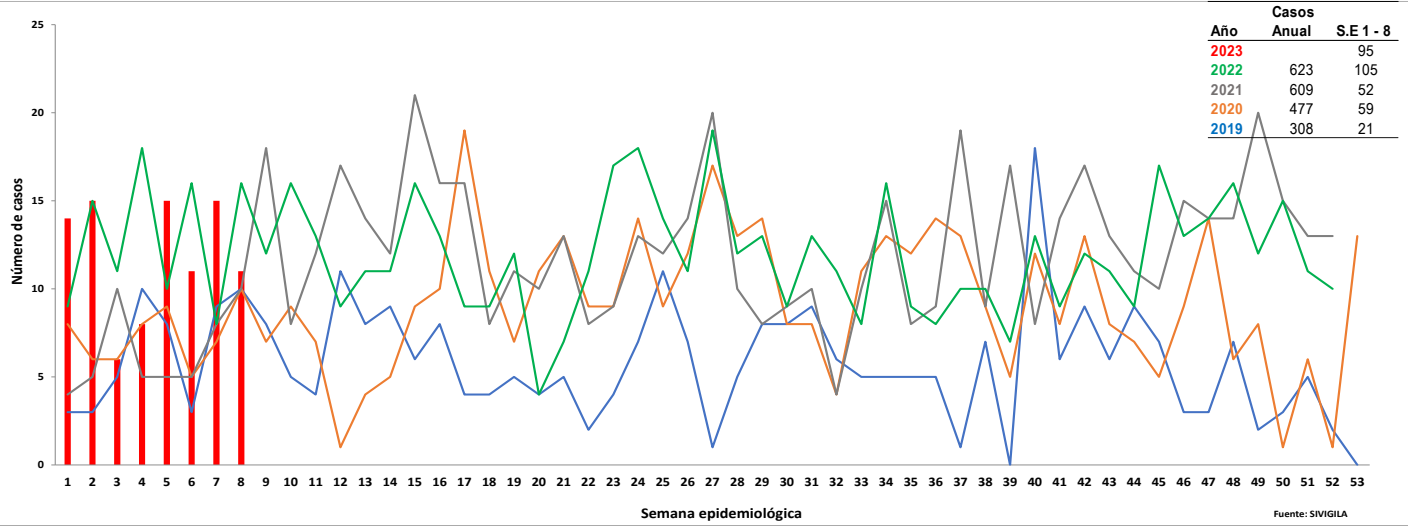

1.

Comportamiento del evento de Morbilidad materna extrema, Norte de Santander 2020 - 2023



2.

Comportamiento Inusual

Municipio de residencia con variaciones respecto al promedio de casos notificados, periodo epidemiológico II de 2022 – 2023 Norte de Santander.

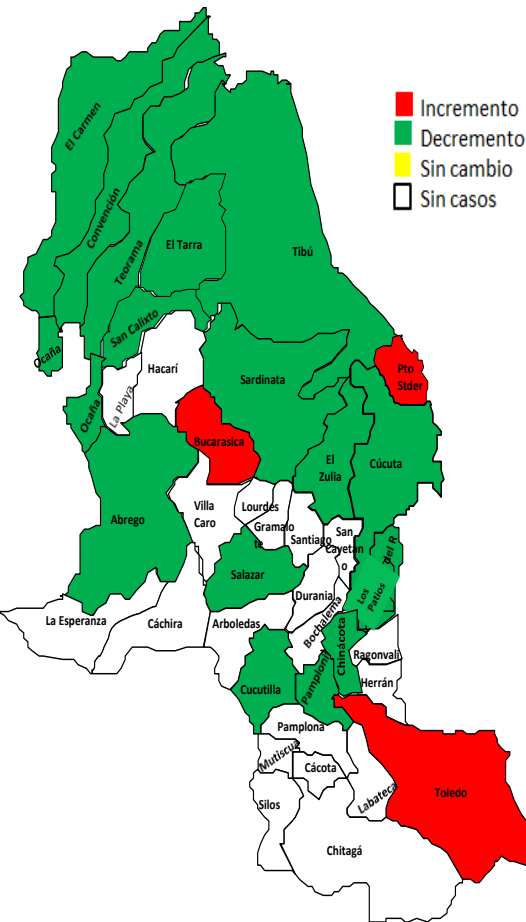

3.

Indicadores de MME PE.II -2023

Razón de Morbilidad materna extrema. **5,2**

Índice de letalidad **2,1**

Relación Morbilidad Materna Extrema/ Muerte Materna **47,5**

Índice de Muerte perinatal en Morbilidad Materna Extrema **2,1**

Porcentaje de casos con 3 o mas Criterios de Inclusión **16,8**

4.

Datos Sociodemográficos

Morbilidad Materna extrema por grupos de edad, periodo Epidemiológico II de 2023, Norte de Santander.

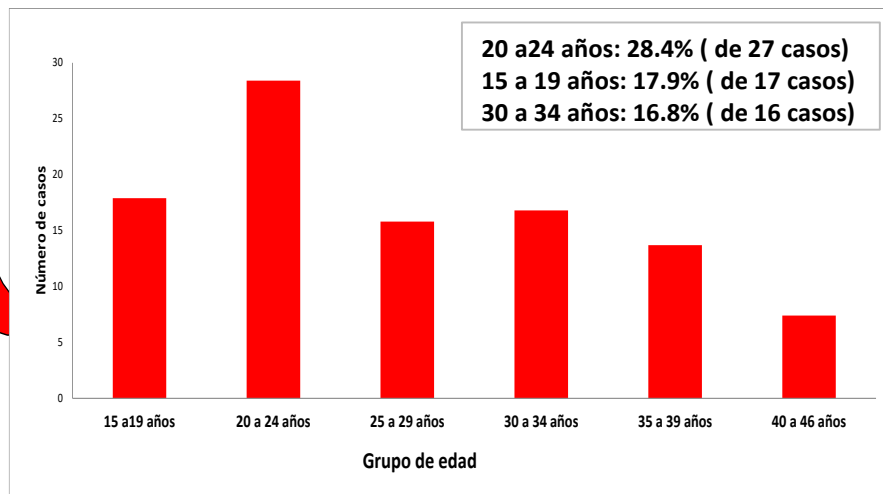

Otros: 95 Casos (100 %)

Indígena: 0 Casos (0%)

Subsidiado 54 Casos (56,8%)

Contributivo 24 Casos (25,3%)

No afiliados: 13 Casos (13,7%)

Excepción 4 Casos (4,2 %)

Cabecera Mun:72 casos (75,8%)

Área rural: 13 Casos (13,7%)

Centro poblado: 10 Casos (10,5%)



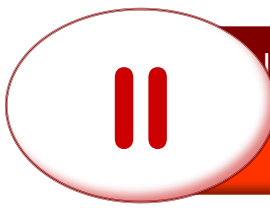

5.

Morbilidad materna extrema según municipio de residencia, periodo Epidemiológico II de 2023, Norte de Santander.

Casos de morbilidad materna extrema P.E II- 2023					
Municipio de Residencia	Casos COL.	Casos VEN.	Total Casos Norte de Santander	Nacidos vivos - 2022	Razon de MME x 1000 NV
CUCUTA	29	5	34	8.821	3,85
TIBU	6	3	9	1.389	6,48
OCAÑA	7		7	1.876	3,73
VILLA DEL ROSAF	6		6	901	6,66
LOS PATIOS	4	1	5	706	7,08
PUERTO SANTAN	2	3	5	251	19,92
EL ZULIA	1	3	4	361	11,08
PAMPLONA	4		4	396	10,10
ABREGO	3		3	349	8,60
EL TARRA	1	2	3	439	6,83
TEORAMA	2	1	3	251	11,95
BUCARASICA	2		2	44	45,45
SARDINATA	2		2	336	5,95
TOLEDO	2		2	137	14,60
CHINACOTA	1		1	132	7,58
CONVENCION	1		1	257	3,89
CUCUTILLA	1		1	56	17,86
EL CARMEN	1		1	134	7,46
SALAZAR	1		1	85	11,76
SAN CALIXTO	1		1	111	9,01
Total casos	77	18	95	18.108	5,2

6.

Otros indicadores de interés en Salud Publica de Morbilidad materna extrema según otros Departamentos y Población Extranjera, periodo Epidemiológico II de 2023, Norte de Santander.

Otros Departamento	Nº casos	%
Valle- Cali	2	100
Total	2	100
Venezuela	15	45
Nacionalidad Venezolana con residencia en Norte de Santander	18	55
Total	33	100

Dentro la notificación de casos de morbilidad materna extrema de la S.E 1 a la 8 para el año 2023; se encuentran 15 casos para población Extranjera correspondiente 45% y como Nacionalidad Venezolana que son casos ya con residencia para Norte de Santander son 18 casos correspondiente al 55%. Casos notificados de otro Departamento hay 2 casos que corresponden (Valle)

7.

Morbilidad materna extrema según criterio de inclusión, periodo Epidemiológico II de 2023, Norte de Santander.

MME según criterio de inclusión		Casos	%
Enf. Especifica	Preeclampsia	44	46,3
	Hemorragia obstetrica severa	14	14,7
	Eclampsia	14	14,7
	Choque Septico	9	9,5
	ruptura uterina	1	1,1
Falla orgánica	Falla cardiovascular	37	38,9
	Falla coagulación	19	20
	Falla Hepatica	15	15,8
	Falla cerebral	7	7,4
	Falla respiratorio	1	1,1
Manejo	Procedimiento quirurgico	4	8,4



8.

Morbilidad materna extrema según EAPB de afiliación, periodo Epidemiológico II de 2023, Norte de Santander.

EAPBs	Casos 2023	%	Razon de MME
Sin afiliación	13	13,7	0,718
Nueva EPS. S.	12	12,6	0,663
Nueva EPS. C.	12	12,6	0,663
Sanitas EPS. S.	11	11,6	0,607
Sanitas EPS. C.	10	10,5	0,552
Comfaorient. S	9	9,5	0,497
Coosalud EPS. S.	8	8,4	0,442
Ecoopsos. S.	8	8,4	0,442
Fiduprevisora	3	3,2	0,166
Asmet Salud. S.	3	3,2	0,166
Compensar EPS. S.	2	2,1	0,110
Compensar EPS. C.	2	2,1	0,110
Salud total. S	1	1,1	0,055
Sanidad Militar	1	1,1	0,055
Total	95	100	5,2

Fuente: sivigila 2023 PEII

Ficha técnica

Análisis de comportamientos inusuales: La información es notificada semanalmente por las UPGD al Instituto departamental de Salud (IDS) a través del Sistema de vigilancia en salud pública (Sivigila). El número de casos puede variar después de que se realicen ajustes en las UPGD.

El plan de análisis incluyó la descripción en persona, tiempo y lugar estableciendo frecuencias absolutas y relativas, análisis de tendencia comparando los años 2020 a 2023 por semana epidemiológica. Los indicadores de vigilancia del evento se calcularon con la información disponible en SIVIGILA y teniendo en cuenta los parámetros establecidos en el protocolo de vigilancia de la Morbilidad Materna Extrema.

A fin de identificar aumento o decremento en la notificación a partir de la información de los casos observados y esperados por semana epidemiológica, se realizó un comparativo de lo notificado en la semana epidemiológica 1 a la 8 del año 2020 con respecto a lo notificado el año 2023

Las variables presentadas incluyen las definidas en la ficha de datos básicos y complementarios del evento.

Elida Vera Villamizar
Profesional de Apoyo VSP.

