

1.

Comportamiento del evento de Morbilidad materna extrema, Norte de Santander 2020 - 2023

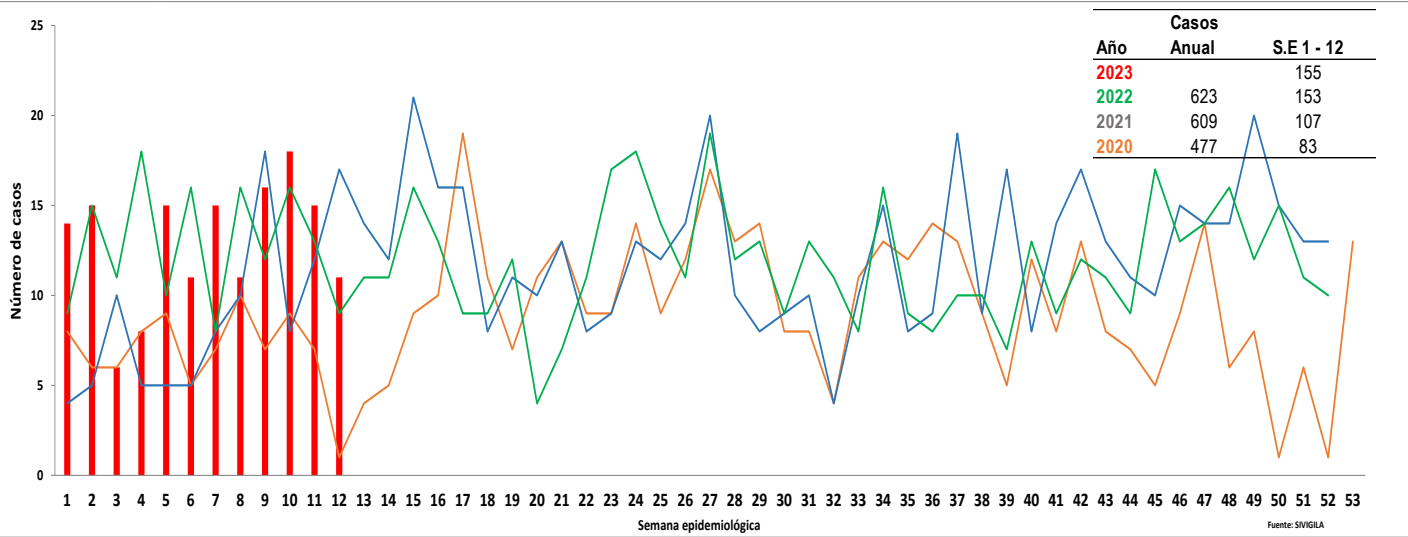

2.

Comportamiento Inusual

Municipio de residencia con variaciones respecto al promedio de casos notificados, periodo epidemiológico III de 2022 – 2023 Norte de Santander.

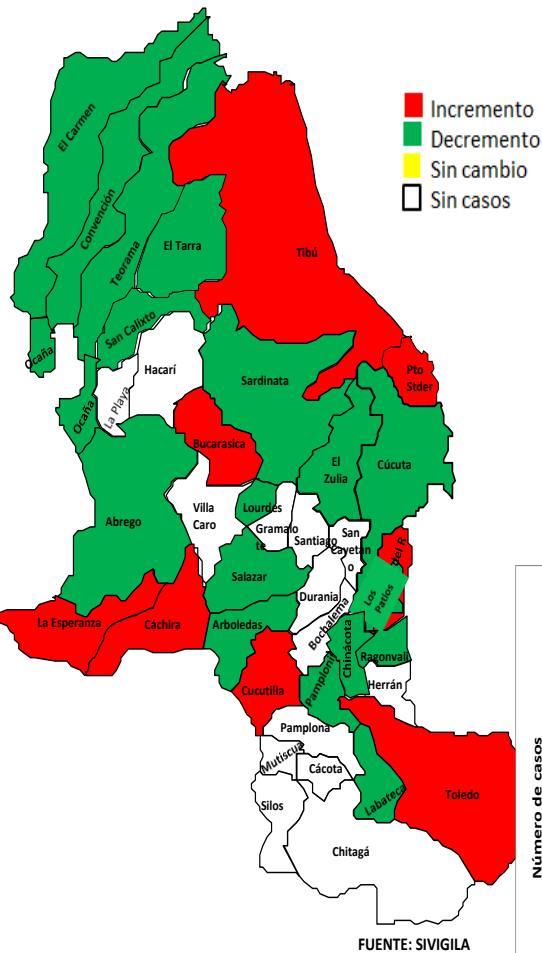

3.

Indicadores de MME PE.III -2023

Razón de Morbilidad materna extrema. **8,5**

Índice de letalidad **1,3**

Relación Morbilidad Materna Extrema/ Muerte Materna **77,5**

Índice de Muerte perinatal en Morbilidad Materna Extrema **1,9**

Porcentaje de casos con 3 o mas Criterios de Inclusión **18,6**

4.

Datos Sociodemográficos

Morbilidad Materna extrema por grupos de edad, periodo Epidemiológico III de 2023, Norte de Santander.

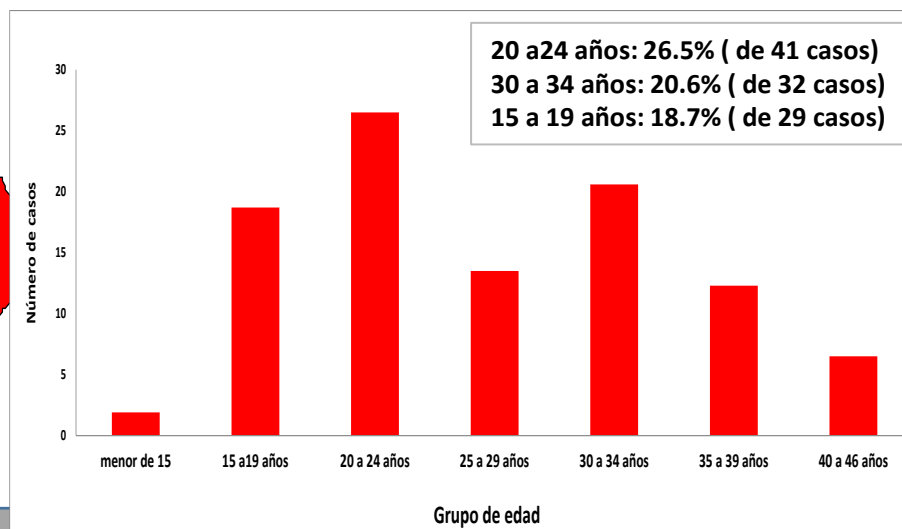

Otros: 155 Casos (100 %)

Indígena: 0 Casos (0%)

Subsidiado 96 Casos (61,9%)

Contributivo 35 Casos (22,6%)

No afiliados: 20 Casos (12,9%)

Excepción 4 Casos (2,6 %)

Cabecera Mun: 114 casos (73,5%)

Área rural: 21 Casos (13,5%)

Centro poblado: 20 Casos (12,9%)





5.

Morbilidad materna extrema según municipio de residencia, periodo Epidemiológico III de 2023, Norte de Santander.

Casos de morbilidad materna extrema P.E III- 2023					
Municipio de Residencia	Casos COL.	Casos VEN.	Total Casos Norte de Santander	Nacidos vivos - 2022	Razon de MME x 1000 NV
CUCUTA	49	8	57	8.821	6,46
TIBU	12	9	21	1.389	15,12
VILLA DEL ROSARIO	13		13	901	14,43
LOS PATIOS	6	1	7	706	9,92
OCAÑA	7		7	1.876	3,73
EL ZULIA	2	4	6	361	16,62
PAMPLONA	6		6	396	15,15
PUERTO SANTANDER	3	3	6	251	23,90
EL TARRA	1	3	4	439	9,11
SARDINATA	3	1	4	336	11,90
ABREGO	3		3	349	8,60
TEORAMA	2	1	3	251	11,95
BUCARASICA	2		2	44	45,45
CONVENCION	1	1	2	257	7,78
CUCUTILLA	2		2	56	35,71
TOLEDO	2		2	137	14,60
ARBOLEDAS		1	1	51	19,61
CACHIRA	1		1	81	12,35
CHINACOTA	1		1	132	7,58
EL CARMEN	1		1	134	7,46
LA ESPERANZA	1		1	101	9,90
LABATECA	1		1	33	30,30
LOURDES	1		1	35	28,57
RAGONVALIA	1		1	41	24,39
SALAZAR	1		1	85	11,76
SAN CALIXTO	1		1	111	9,01
Total	123	32	155	18.108	8.5

6.

Otros indicadores de interés en Salud Publica de Morbilidad materna extrema según otros Departamentos y Población Extranjera, periodo Epidemiológico III de 2023, Norte de Santander.

Otros Departamento	Nº casos	%
Valle- Cali	2	67
Cesar- Rio Oro	1	33
Total	3	100

Otro Pais	Nº casos	%
Venezuela	23	42
Nacionalidad Venezolana con residencia en Norte de Santander	32	58
Total	55	100

Dentro la notificación de casos de morbilidad materna extrema de la S.E 1 a la 12 para el año 2023; se encuentran 23 casos para población Extranjera correspondiente 42% y como Nacionalidad Venezolana que son casos ya con residencia para Norte de Santander son 32 casos correspondiente al 58%. Casos notificados de otro Departamento hay 3 casos que corresponden (Valle y Cesar)

7.

Morbilidad materna extrema según criterio de inclusión, periodo Epidemiológico III de 2023, Norte de Santander.

MME según criterio de inclusión		Casos	%
Enf. Especifica	Preeclampsia	77	49,7
	Hemorragia obstetrica seve	25	16,1
	Eclampsia	20	12,9
	Choque Septico	11	7,1
	ruptura uterina	1	0,6
Manejo Falla orgánica	Falla cardiovascular	56	36,1
	Falla coagulación	31	20
	Falla Hepatica	23	14,8
	Falla cerebral	10	6,5
	Falla respiratorio	6	3,9
	Procedimiento quirurgico	18	11,6



8.

Morbilidad materna extrema según EAPB de afiliación, periodo Epidemiológico III de 2023, Norte de Santander.

EAPBs	Casos 2023	%	Razon de MME
Nueva EPS. S.	32	20,6	1,767
Sin afiliación	20	12,9	1,104
Comfaorient. S	19	12,3	1,049
Sanitas EPS. C.	16	10,3	0,884
Sanitas EPS. S.	14	9,0	0,773
Coosalud EPS. S.	14	9,0	0,773
Nueva EPS. C.	13	8,4	0,718
Ecoopsos. S.	11	7,1	0,607
Asmet Salud. S.	4	2,6	0,221
Fiduprevisora	3	1,9	0,166
Compensar EPS. S.	3	1,9	0,166
Compensar EPS. C.	3	1,9	0,166
Emsanar	1	0,6	0,055
Sanidad Militar	1	0,6	0,055
Salud total. S	1	0,6	0,055
Total	155	100	8.5

Fuente: sivigila 2023 PEIII

Ficha técnica

Análisis de comportamientos inusuales: La información es notificada semanalmente por las UPGD al Instituto departamental de Salud (IDS) a través del Sistema de vigilancia en salud pública (Sivigila). El número de casos puede variar después de que se realicen ajustes en las UPGD.

El plan de análisis incluyó la descripción en persona, tiempo y lugar estableciendo frecuencias absolutas y relativas, análisis de tendencia comparando los años 2020 a 2023 por semana epidemiológica. Los indicadores de vigilancia del evento se calcularon con la información disponible en SIVIGILA y teniendo en cuenta los parámetros establecidos en el protocolo de vigilancia de la Morbilidad Materna Extrema.

A fin de identificar aumento o decremento en la notificación a partir de la información de los casos observados y esperados por semana epidemiológica, se realizó un comparativo de lo notificado en la semana epidemiológica 1 a la 12 del año 2020 con respecto a lo notificado el año 2023

Las variables presentadas incluyen las definidas en la ficha de datos básicos y complementarios del evento.

Elida Vera Villamizar
Profesional de Apoyo VSP.

