

1.

Comportamiento del evento de Morbilidad materna extrema, Norte de Santander 2020 - 2023

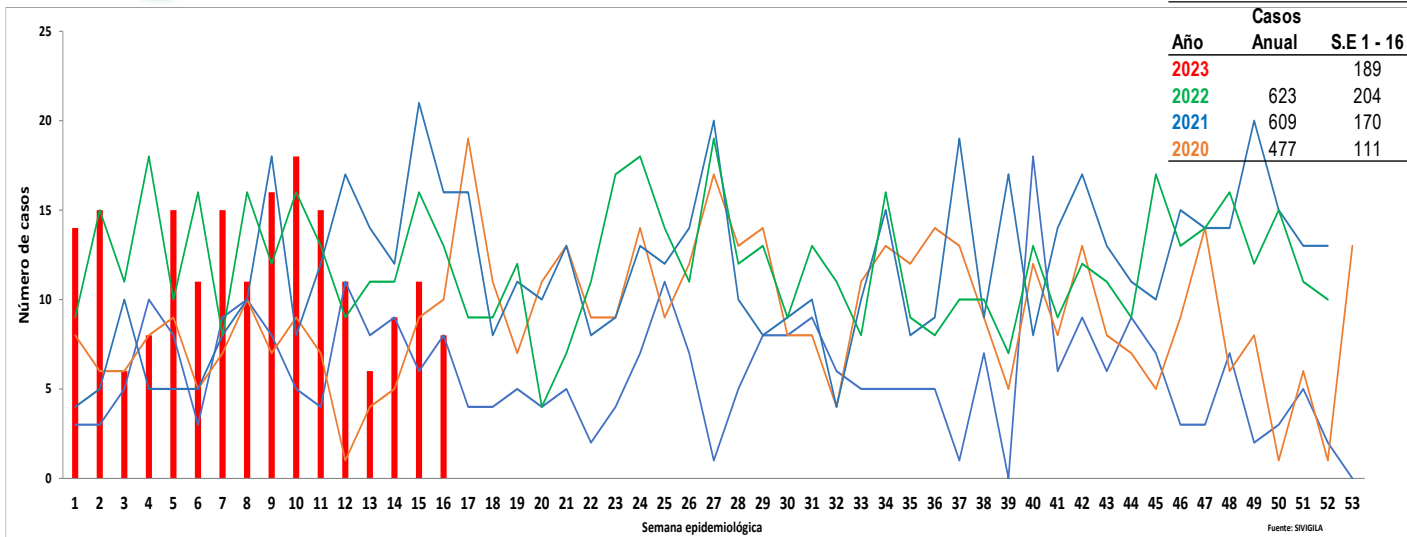

2.

Comportamiento Inusual

Municipio de residencia con variaciones respecto al promedio de casos notificados, periodo epidemiológico IV de 2022 – 2023 Norte de Santander.

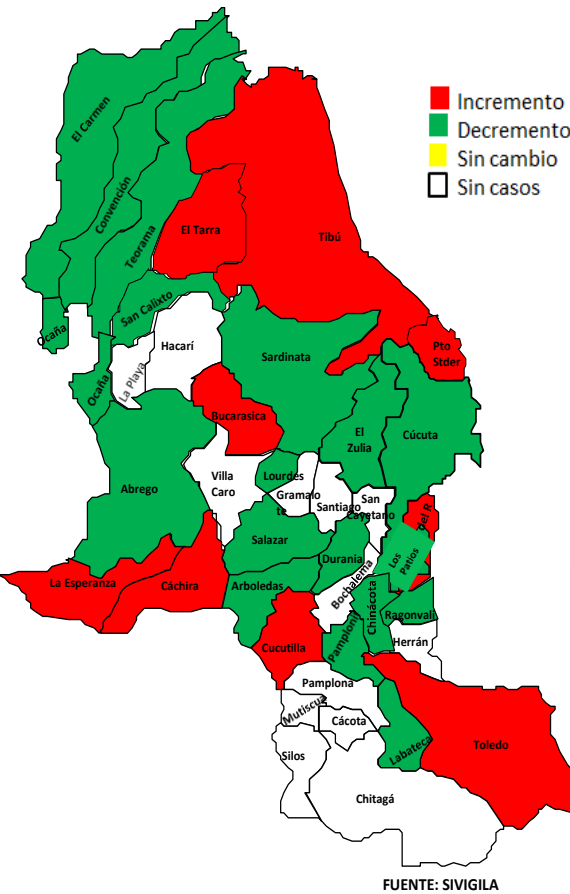

3.

Indicadores de MME PE.IV -2023

Razón de Morbilidad materna extrema.

10,4

Índice de letalidad

1,1

Relación Morbilidad Materna Extrema/ Muerte Materna

9,4

Índice de Muerte perinatal en Morbilidad Materna Extrema

2,6

Porcentaje de casos con 3 o mas Criterios de Inclusión

18,5

4.

Datos Sociodemográficos

Morbilidad Materna extrema por grupos de edad, periodo Epidemiológico IV de 2023, Norte de Santander.

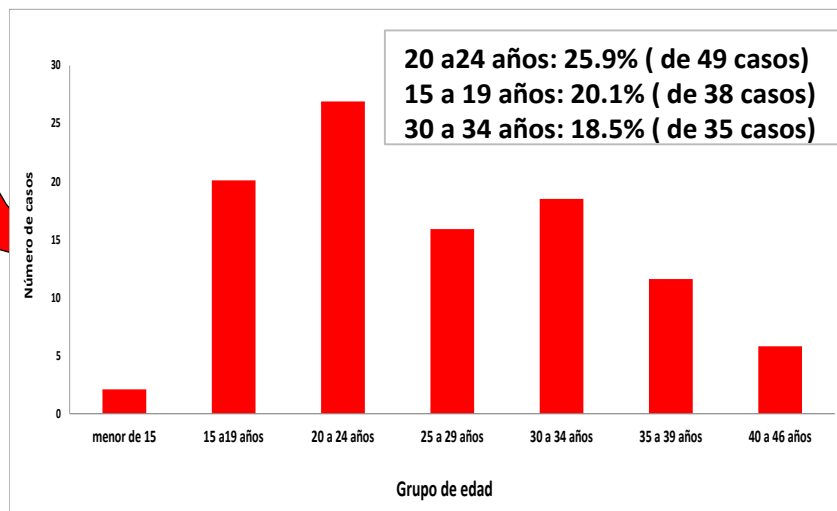

Otros: 189 Casos (100 %)

Indígena: 0 Casos (0%)

Indeterminado 1 Casos (0,5 %)

Subsidiado 110 Casos (58,2%)

Contributivo 42 Casos (22,2%)

No afiliados: 30 Casos (15,9%)

Excepción 6 Casos (3,2 %)

Cabecera Mun: 139 casos (73,5%)

Área rural: 28 Casos (14,8%)

Centro poblado: 22 Casos (11,6%)



5.

Morbilidad materna extrema según municipio de residencia, periodo Epidemiológico IV de 2023, Norte de Santander.

Casos de morbilidad materna extrema P.E IV- 2023					
Municipio de Residencia	Casos COL.	Casos VEN.	Total Casos Norte de Santander	Nacidos vivos - 2022	Razon de MME x 1000 NV
CUCUTA	60	14	74	8.821	8,39
TIBU	13	11	24	1.389	17,28
VILLA DEL ROSARIO	13	2	15	901	16,65
EI TARRA	2	7	9	439	20,50
LOS PATIOS	7	1	8	706	11,33
OCAÑA	7	1	8	1.876	4,26
EL ZULIA	3	4	7	361	19,39
PAMPLONA	6		6	396	15,15
PUERTO SANTANDER	3	3	6	251	23,90
SARDINATA	4	1	5	336	14,88
ABREGO	4		4	349	11,46
TEORAMA	2	1	3	251	11,95
BUCARASICA	2		2	44	45,45
CONVENCION	1	1	2	257	7,78
CUCUTILLA	2		2	56	35,71
EL CARMEN	2		2	134	14,93
TOLEDO	2		2	137	14,60
ARBOLEDAS		1	1	51	19,61
CACHIRA	1		1	81	12,35
CHINACOTA	1		1	132	7,58
DURANIA	1		1	33	30,30
LA ESPERANZA	1		1	101	9,90
LABATECA	1		1	33	30,30
LOURDES	1		1	35	28,57
RAGONVALIA	1		1	41	24,39
SALAZAR	1		1	85	11,76
SAN CALIXTO	1		1	111	9,01
Total	142	47	189	18.108	10.4

6.

Otros indicadores de interés en Salud Publica de Morbilidad materna extrema según otros Departamentos y Población Extranjera, periodo Epidemiológico IV de 2023, Norte de Santander.

Otros Departamento	Nº casos	%
Valle- Cali	2	50
Barranquilla	1	25
Cesar- Rio Oro	1	25
Total	4	100

Otro Pais	Nº casos	%
Venezuela	32	41
Nacionalidad Venezolana con residencia en Norte de Santander	47	59
Total	79	100

Dentro la notificación de casos de morbilidad materna extrema de la S.E 1 a la 16 para el año 2023; se encuentran 32 casos para población Extranjera correspondiente 41% y como Nacionalidad Venezolana que son casos ya con residencia para Norte de Santander son 47 casos correspondiente al 59%. Casos notificados de otro Departamento hay 4 casos que corresponden (Valle, Cesar y Barranquilla).

7.

Morbilidad materna extrema según criterio de inclusión, periodo Epidemiológico IV de 2023, Norte de Santander.

MME según criterio de inclusión		Casos	%
Enf. Especifica	Preeclampsia	99	52,4
	Hemorragia obstetrica severa	31	16,4
	Eclampsia	21	11,1
	Choque Septico	12	6,3
	ruptura uterina	2	1,1
Falla orgánica	Falla cardiovascular	66	34,9
	Falla coagulación	42	22,2
	Falla Hepatica	35	18,5
	Falla cerebral	10	5,3
	Falla respiratorio	7	3,7
Manejo	Procedimiento quirurgico	20	10,6

8.

Morbilidad materna extrema según EAPB de afiliación, periodo Epidemiológico IV de 2023, Norte de Santander.

EAPBs	Casos 2023	%	Razon de MME
Nueva EPS. S.	37	19,6	2,04
Sin afiliación	30	15,9	1,66
Comfaorient. S	22	11,6	1,21
Sanitas EPS. C.	19	10,1	1,05
Coosalud EPS. S.	16	8,5	0,88
Nueva EPS. C.	16	8,5	0,88
Sanitas EPS. S.	14	7,4	0,77
Ecoopsos. S.	14	7,4	0,77
Asmet Salud. S.	4	2,1	0,22
Compensar EPS. S.	4	2,1	0,22
Fiduprevisora	3	1,6	0,17
Compensar EPS. C.	3	1,6	0,17
Sanidad Militar	3	1,6	0,17
Emssanar	1	0,5	0,06
Comfaorient. C.	1	0,5	0,06
Coosalud EPS. C..	1	0,5	0,06
Salud total. S	1	0,5	0,06
Total	189	100	10.4

Fuente: sivigila 2023 PE IV

Ficha técnica

Análisis de comportamientos inusuales: La información es notificada semanalmente por las UPGD al Instituto departamental de Salud (IDS) a través del Sistema de vigilancia en salud pública (Sivigila). El número de casos puede variar después de que se realicen ajustes en las UPGD.

El plan de análisis incluyó la descripción en persona, tiempo y lugar estableciendo frecuencias absolutas y relativas, análisis de tendencia comparando los años 2020 a 2023 por semana epidemiológica. Los indicadores de vigilancia del evento se calcularon con la información disponible en SIVIGILA y teniendo en cuenta los parámetros establecidos en el protocolo de vigilancia de la Morbilidad Materna Extrema.

A fin de identificar aumento o decremento en la notificación a partir de la información de los casos observados y esperados por semana epidemiológica, se realizó un comparativo de lo notificado en la semana epidemiológica 1 a la 16 del año 2020 con respecto a lo notificado el año 2023

Las variables presentadas incluyen las definidas en la ficha de datos básicos y complementarios del evento.

Elida Vera Villamizar
Profesional de Apoyo VSP.