

1.

**Comportamiento del evento de Morbilidad materna extrema, Norte de Santander 2020 - 2023**

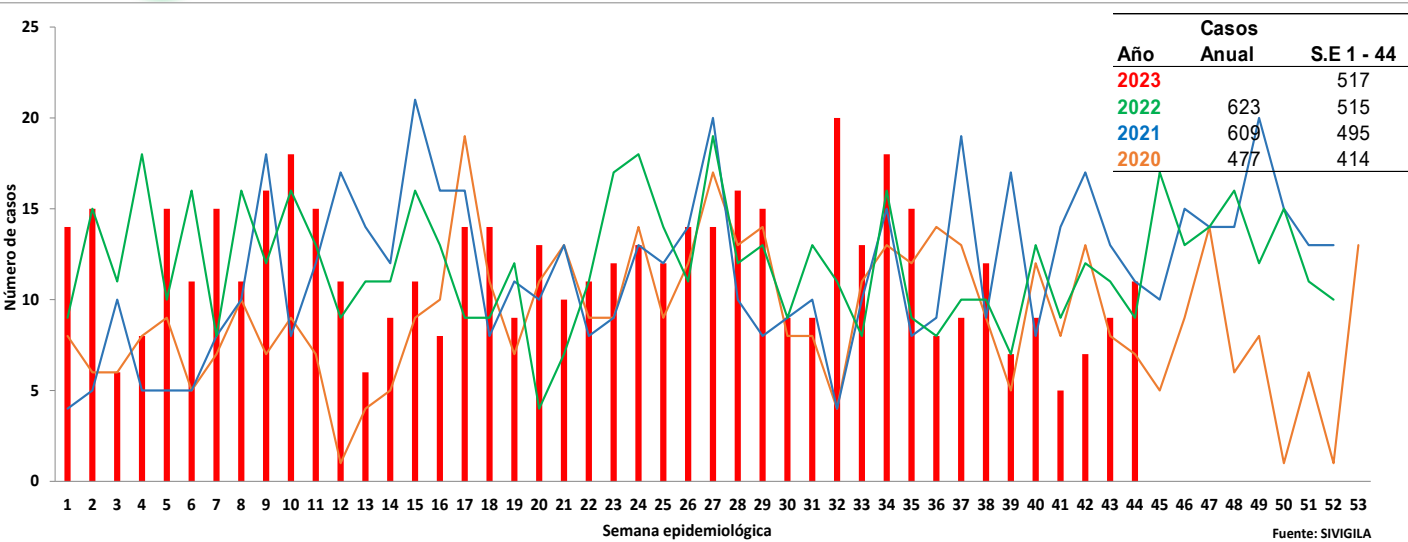

2.

**Comportamiento Inusual**

Municipio de residencia con variaciones respecto al promedio de casos notificados, periodo epidemiológico XI de 2022 – 2023 Norte de Santander.

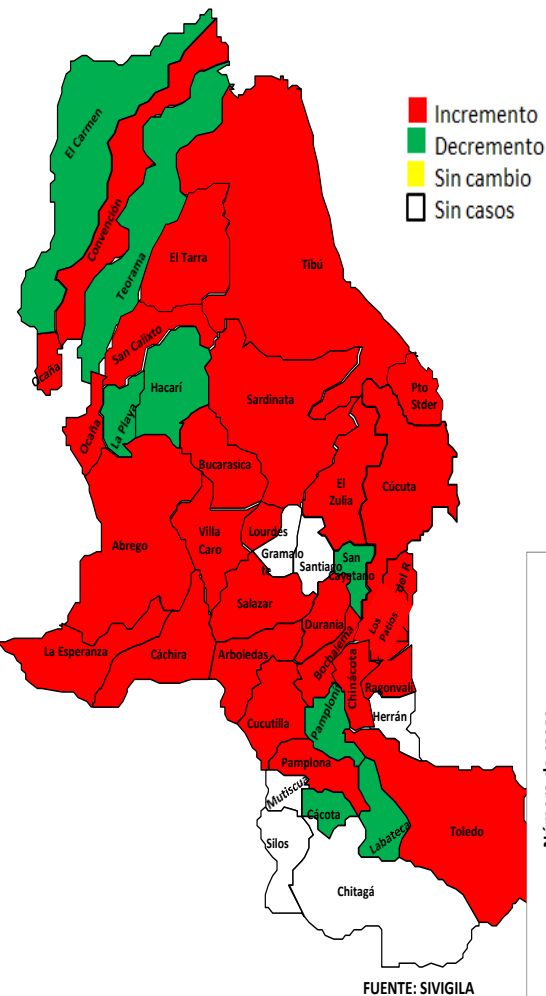

3.

**Indicadores de MME PE. XI -2023**

Razón de Morbilidad materna extrema.	23,1
Índice de letalidad	0,38
Relación Morbilidad Materna Extrema/ Muerte Materna	258
Índice de Muerte perinatal en Morbilidad Materna Extrema	2,9
Porcentaje de casos con 3 o mas Criterios de Inclusión	13,0

4.

**Datos Sociodemográficos**

Morbilidad Materna extrema por grupos de edad, periodo Epidemiológico XI de 2023, Norte de Santander.

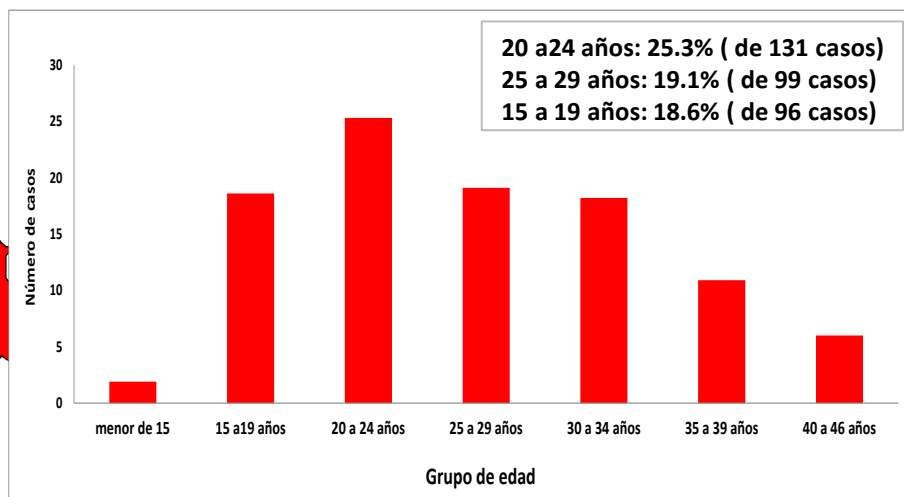

Otros: 516 Casos ( 99,8 % )

Ron, Gitano: 1 Casos ( 0,2 % )

Indeterminado 2 Casos (0,4 %)

Subsidiado 288 Casos ( 55,7 % )

Contributivo 114 Casos (22,1%)

No afiliados: 95 Casos ( 18,4 % )

Excepción 18 Casos (3,5%)

Cabecera Mun: 383 casos (74,1%)

Área rural: 82 Casos ( 15,9% )

Centro poblado: 52 Casos ( 10,1 % )



5.

**Morbilidad materna extrema según municipio de residencia, periodo Epidemiológico XI de 2023, Norte de Santander.**

Casos de morbilidad materna extrema P.E XI- 2023					
Municipio de Residencia	Casos COL.	Casos VEN.	Total Casos Norte de Santander	Nacidos vivos - 2021	Razon de MME x 1000 NV
Cucuta	154	44	198	10.501	18,86
Tibu	40	31	71	1.690	42,01
Villa del rosario	25	9	34	1.156	29,41
Ocaña	25	6	31	2.593	11,96
El tarra	7	17	24	570	42,11
<b>El zulia</b>	<b>14</b>	<b>8</b>	<b>22</b>	<b>374</b>	<b>58,82</b>
Los patios	17	5	22	950	23,16
Sardinata	13	3	16	362	44,20
Abrego	13		13	455	28,57
Pamplona	12	1	13	508	25,59
Puerto santander	5	4	9	262	34,35
La esperanza	7		7	143	48,95
Chinacota	5	1	6	181	33,15
<b>Cucutilla</b>	<b>4</b>	<b>1</b>	<b>5</b>	<b>85</b>	<b>58,82</b>
<b>Bucarasica</b>	<b>4</b>		<b>4</b>	<b>49</b>	<b>81,63</b>
Convencion	2	2	4	312	12,82
Teorama	2	2	4	327	12,23
Toledo	3	1	4	200	20,00
Arboledas	2	1	3	105	28,57
Cachira	3		3	94	31,91
El carmen	3		3	185	16,22
Salazar	3		3	98	30,61
Bochalema	1	1	2	66	30,30
Durania	2		2	41	48,78
<b>Lourdes</b>	<b>2</b>		<b>2</b>	<b>35</b>	<b>57,14</b>
Ragonvalia	2		2	51	39,22
San calixto	2		2	108	18,52
San Cayetano	2		2	59	33,90
Villa caro	2		2	49	40,82
Cacota	1		1	28	35,71
Hacari	1		1	133	7,52
La playa		1	1	82	12,20
Labateca	1		1	39	25,64
<b>Norte de Santander</b>	<b>379</b>	<b>138</b>	<b>517</b>	<b>22.325</b>	<b>23.1</b>

6.

**Otros indicadores de interés en Salud Publica de Morbilidad materna extrema según otros Departamentos y Población Extranjera, periodo Epidemiológico XI de 2023, Norte de Santander.**

Otros Departamento	N° casos	%
Valle- Cali	2	29
Barranquilla	1	14
Cesar- Rio Oro	1	14
Popayan	1	14
Cauca	1	14
Meta	1	14
<b>Total</b>	<b>7</b>	<b>100</b>

Otro Pais	N° casos	%
Venezuela	81	37

Nacionalidad Venezolana con residencia en Norte de Santander	138	63
<b>Total</b>	<b>219</b>	<b>100</b>

Dentro la notificación de casos de morbilidad materna extrema de la S.E 1 a la 44 para el año 2023; se encuentran 81 casos para población Extranjera correspondiente 37 % y como Nacionalidad Venezolana que son casos ya con residencia para Norte de Santander son 130 casos correspondiente al 63%.

Casos notificados de otro Departamento hay 7casos que corresponden ( Valle, Cesar y Barranquilla, Popayan, Cauca y Meta)

7.

**Morbilidad materna extrema según criterio de inclusión, periodo Epidemiológico XI de 2023, Norte de Santander.**

MME según criterio de inclusión		Casos	%
<b>Enf. Especifica</b>	Preeclampsia	298	57,6
	Hemorragia obstetrica severa	70	13,5
	Eclampsia	39	7,5
	Choque Septico	37	7,2
	ruptura uterina	5	1
<b>Falla orgánica</b>	Falla cardiovascular	165	31,9
	Falla Hepatica	82	15,9
	Falla coagulación	70	13,5
	Falla cerebral	28	5,4
	Falla respiratorio	12	2,3
	Falla renal	10	1,9
<b>Manejo</b>	Procedimiento quirurgico	35	6,8

Fuente: siviigila 2023 PE XI

8.

**Morbilidad materna extrema según EAPB de afiliación, periodo Epidemiológico XI de 2023, Norte de Santander.**

EAPBs	Casos 2023	%	Razon de MME
Nueva eps	172	33,3	7,70
No afiliado	92	17,8	4,12
Sanitas	84	16,2	3,76
Comfaoriente	57	11	2,55
Coosalud	46	8,9	2,06
Ecoopos	14	4,3	0,63
Compensar	10	2,7	0,45
Asmet salud	9	1,9	0,40
Fiduprevisora	9	1,7	0,40
Fuerzas militares	7	1,7	0,31
No afiliados	5	1	0,22
Policia nacional	3	0,6	0,13
Cajacopi	2	0,4	0,09
Salud total	2	0,4	0,09
Comfasucre	1	0,2	0,04
Dusakawi	1	0,2	0,04
Emssanar	1	0,2	0,04
Mutual ser	1	0,2	0,04
Savia salud	1	0,2	0,04
<b>Total</b>	<b>517</b>	<b>100</b>	<b>23,1</b>

Fuente: siviigila 2023 PE XI

## Ficha técnica

**Análisis de comportamientos inusuales:** La información es notificada semanalmente por las UPGD al Instituto departamental de Salud (IDS) a través del Sistema de vigilancia en salud pública (Sivigila). El número de casos puede variar después de que se realicen ajustes en las UPGD.

El plan de análisis incluyó la descripción en persona, tiempo y lugar estableciendo frecuencias absolutas y relativas, análisis de tendencia comparando los años 2020 a 2023 por semana epidemiológica. Los indicadores de vigilancia del evento se calcularon con la información disponible en SIVIGILA y teniendo en cuenta los parámetros establecidos en el protocolo de vigilancia de la Morbilidad Materna Extrema.

A fin de identificar aumento o decremento en la notificación a partir de la información de los casos observados y esperados por semana epidemiológica, se realizó un comparativo de lo notificado en la semana epidemiológica 1 a la 44 del año 2020 con respecto a lo notificado el año 2023

Las variables presentadas incluyen las definidas en la ficha de datos básicos y complementarios del evento.

Elida Vera Villamizar  
Profesional de Apoyo VSP.