

1.

Comportamiento del evento de Morbilidad materna extrema, Norte de Santander 2020 - 2023

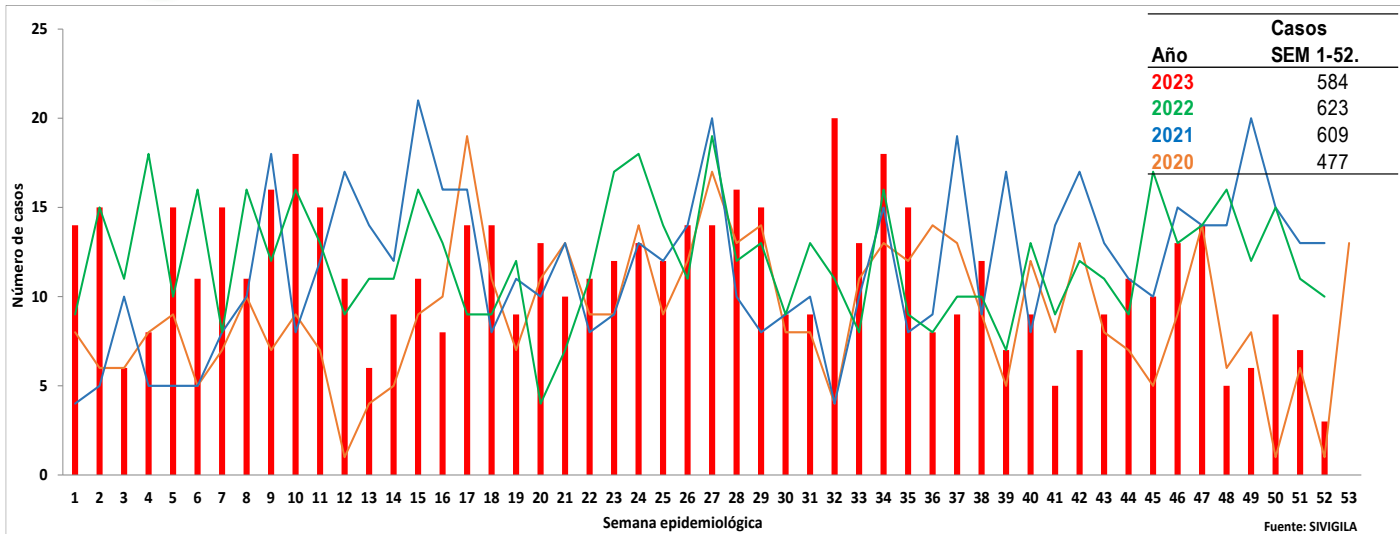

2.

Comportamiento Inusual

Municipio de residencia con variaciones respecto al promedio de casos notificados, periodo epidemiológico XIII de 2022 – 2023 Norte de Santander.

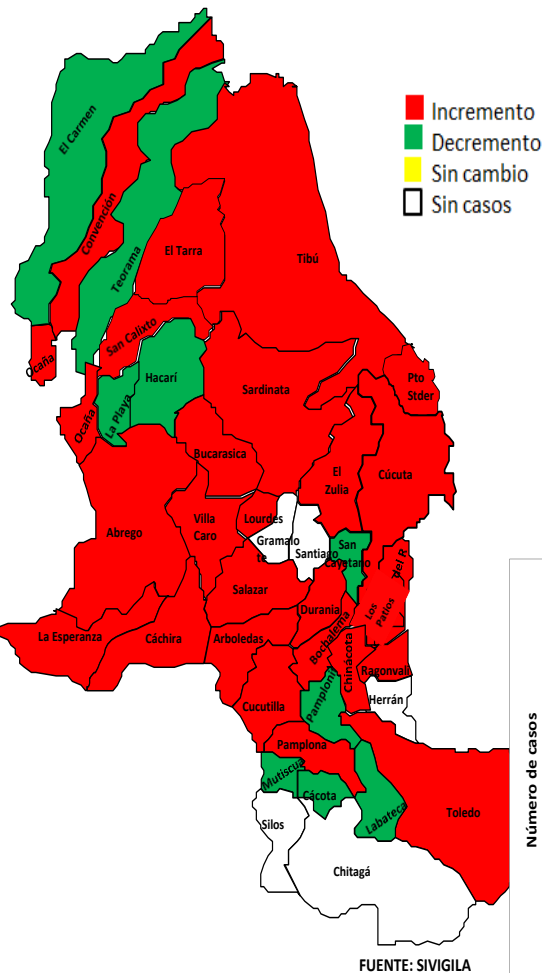

3.

Indicadores de MME PE. XIII -2023

Razón de Morbilidad materna extrema.

26,7

Índice de letalidad

0,34

Relación Morbilidad Materna Extrema/ Muerte Materna

292

Índice de Muerte perinatal en Morbilidad Materna Extrema

3,5

Porcentaje de casos con 3 o mas Criterios de Inclusión

13,5

4.

Datos Sociodemográficos

Morbilidad Materna extrema por grupos de edad, periodo Epidemiológico XIII de 2023, Norte de Santander.

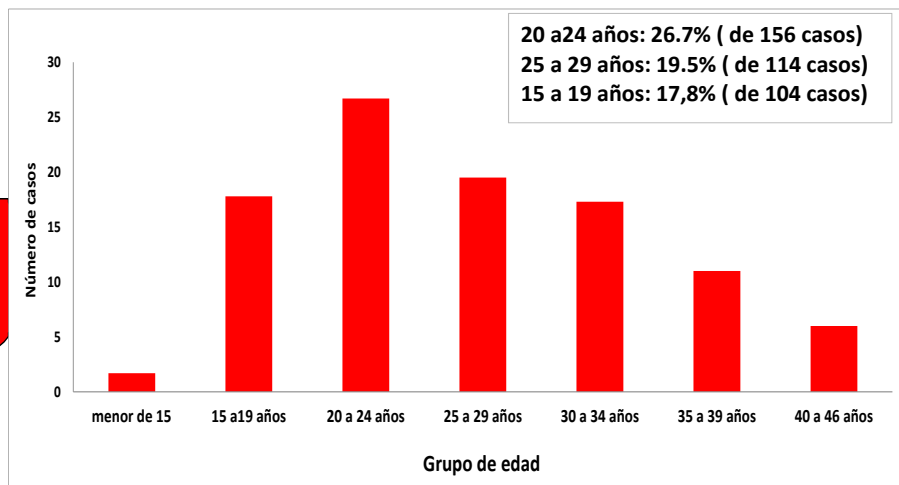

Otros: 583 Casos (99,8 %)

Ron, Gitano: 1 Casos (0,2 %)

Indeterminado 2 Casos (0,3%)

Subsidiado 322 Casos (55,1%)

Contributivo 130 Casos (22,3%)

No afiliados: 111 Casos (19 %)

Excepción 18 Casos (3,1%)

Cabecera Mun: 440 casos (75,3%)

Área rural: 86 Casos (14,7%)

Centro poblado: 58 Casos (9,9 %)



5.

Morbilidad materna extrema según municipio de residencia, periodo Epidemiológico XIII de 2023, Norte de Santander.

Casos de morbilidad materna extrema P.E XIII- 2023					
Municipio de Residencia	Casos COL.	Casos VEN.	Total Casos Norte de Santander	Nacidos vivos - 2022	Razon de MME x 1000 NV
Cucuta	175	52	227	10.546	21,52
Tibu	41	38	79	1.684	46,91
Villa del rosario	28	10	38	1.119	33,96
Ocaña	28	7	35	2.245	15,59
El zulia	16	9	25	439	56,95
Los patios	20	5	25	830	30,12
El tarra	7	17	24	556	43,17
Sardinata	15	4	19	420	45,24
Abrego	16		16	415	38,55
Pamplona	12	1	13	472	27,54
Puerto santander	6	5	11	294	37,41
Chinacota	7	1	8	165	48,48
La esperanza	8		8	123	65,04
Cucutilla	5	1	6	66	90,91
Bucarasica	5		5	57	87,72
Toledo	4	1	5	162	30,86
Convencion	2	2	4	327	12,23
El carmen	4		4	174	22,99
Salazar	3	1	4	102	39,22
Teorama	2	2	4	303	13,20
Arboledas	2	1	3	65	46,15
Cachira	3		3	95	31,58
Bochalema	1	1	2	68	29,41
Durania	2		2	41	48,78
Lourdes	2		2	39	51,28
Ragonvalia	2		2	51	39,22
San calixto	2		2	150	13,33
San Cayetano	2		2	60	33,33
Villa caro	2		2	65	30,77
Cacota	1		1	31	32,26
Hacari	1		1	168	5,95
La playa		1	1	89	11,24
Labateca	1		1	41	24,39
Norte de Santander	425	159	584	22	26.7

6.

Otros indicadores de interés en Salud Publica de Morbilidad materna extrema según otros Departamentos y Población Extranjera, periodo Epidemiológico XIII de 2023, Norte de Santander.

Otros Departamento	N° casos	%
Cauca	4	40
Valle- Cali	2	20
Cesar- Rio Oro	1	10
Popayan	1	10
Barranquilla	1	10
Meta	1	10
Total	10	100

Otro Pais	N° casos	%
Venezuela	86	35
Nacionalidad Venezolana con residencia en Norte de	159	65
Total	245	100



Dentro la notificación de casos de morbilidad materna extrema de la S.E 1 a la 52 para el año 2023; se encuentran 86 casos para población Extranjera correspondiente 35 % y como Nacionalidad Venezolana que son casos ya con residencia para Norte de Santander son 159 casos correspondiente al 65%.

Casos notificados de otro Departamento hay 9 casos que corresponden (Valle, Cesar y Barranquilla, Popayan, Cauca y Meta)



7.

Morbilidad materna extrema según criterio de inclusión, periodo Epidemiológico XIII de 2023, Norte de Santander.

MME según criterio de inclusión		Casos	%
Enf. Especifica	Preeclampsia	351	60,1
	Hemorragia obstetrica severa	74	12,7
	Eclampsia	42	7,2
	Choque Septico	38	6,5
	ruptura uterina	6	1
Falla orgánica	Falla cardiovascular	182	31,2
	Falla Hepatica	87	14,9
	Falla coagulación	81	13,9
	Falla cerebral	29	5
	Falla respiratorio	12	2,1
Manejo	Procedimiento quirurgico	37	6,3

Fuente: siviigila 2023 PE XIII

8.

Morbilidad materna extrema según EAPB de afiliación, periodo Epidemiológico XIII de 2023, Norte de Santander.

EAPBs	Casos 2023	%	Razon de MME
NUEVA EPS	174	29,8	7,97
NO AFILIADO	108	18,5	4,95
SANITAS	91	15,6	4,17
COMFAORIENTE	63	10,8	2,89
COOSALUD	57	9,8	2,61
NUEVO EPS	22	3,8	1,01
ECOOPSOS	14	2,4	0,64
COMPENSAR	11	1,9	0,50
ASMET SALUD	9	1,5	0,41
FIDUPREVISORA	9	1,5	0,41
FUERZAS MILITARES	7	1,2	0,32
NO AFILIADOS	5	0,9	0,23
POLICIA NACIONAL	3	0,5	0,14
SALUD TOTAL	3	0,5	0,14
CAJACOPI	2	0,3	0,09
COMFASUCRE	1	0,2	0,05
DUSAKAWI	1	0,2	0,05
ECOPETROL	1	0,2	0,05
EMSSANAR	1	0,2	0,05
MUTUAL SER	1	0,2	0,05
SAVIA SALUD	1	0,2	0,05
Total	584	100	26,7

Fuente: siviigila 2023 PE XIII

Ficha técnica

Análisis de comportamientos inusuales: La información es notificada semanalmente por las UPGD al Instituto departamental de Salud (IDS) a través del Sistema de vigilancia en salud pública (Sivigila). El número de casos puede variar después de que se realicen ajustes en las UPGD.

El plan de análisis incluyó la descripción en persona, tiempo y lugar estableciendo frecuencias absolutas y relativas, análisis de tendencia comparando los años 2020 a 2023 por semana epidemiológica. Los indicadores de vigilancia del evento se calcularon con la información disponible en SIVIGILA y teniendo en cuenta los parámetros establecidos en el protocolo de vigilancia de la Morbilidad Materna Extrema.

A fin de identificar aumento o decremento en la notificación a partir de la información de los casos observados y esperados por semana epidemiológica, se realizó un comparativo de lo notificado en la semana epidemiológica 1 a la 52 del año 2020 con respecto a lo notificado el año 2023

Las variables presentadas incluyen las definidas en la ficha de datos básicos y complementarios del evento.

Elida Vera Villamizar
Profesional de Apoyo VSP.