

1.

Comportamiento del evento de Morbilidad materna extrema, Norte de Santander 2020 - 2023

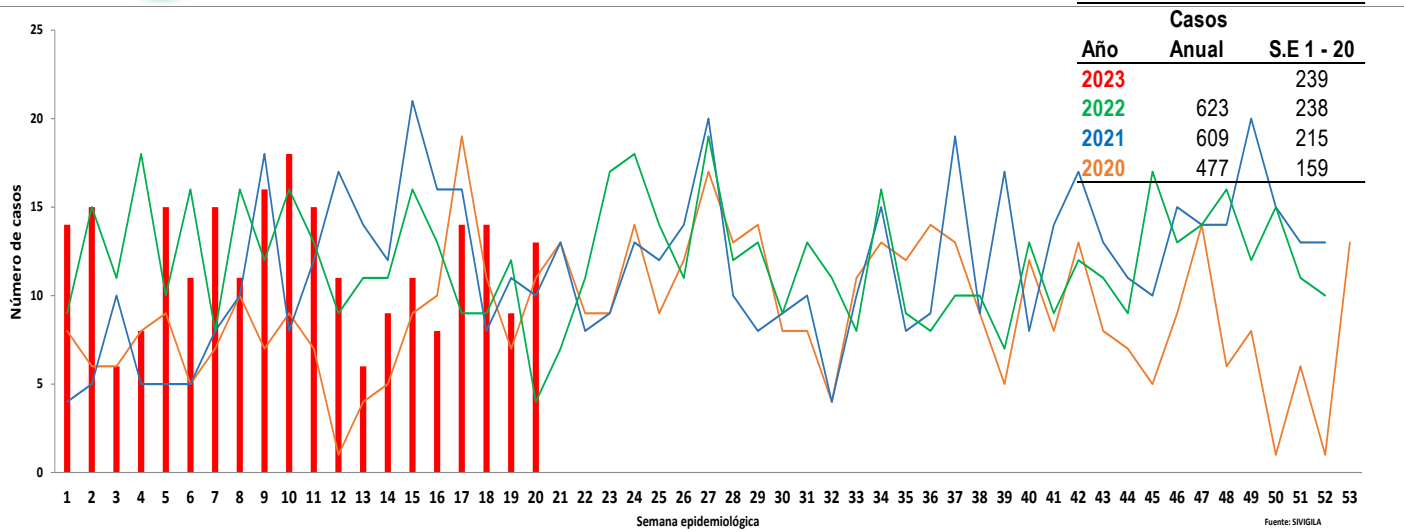

2.

Comportamiento Inusual

Municipio de residencia con variaciones respecto al promedio de casos notificados, periodo epidemiológico V de 2022 – 2023 Norte de Santander.

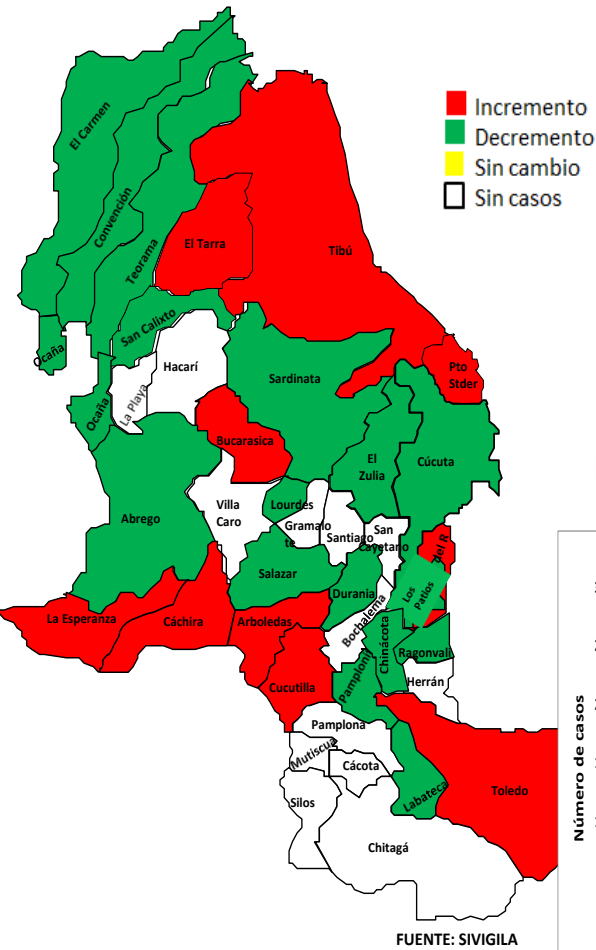

3.

Indicadores de MME PE. V -2023

Razón de Morbilidad materna extrema.

13,1

Índice de letalidad

0,8

Relación Morbilidad Materna Extrema/ Muerte Materna

59,7

Índice de Muerte perinatal en Morbilidad Materna Extrema

2,5

Porcentaje de casos con 3 o mas Criterios de Inclusión

17,5

4.

Datos Sociodemográficos

Morbilidad Materna extrema por grupos de edad, periodo Epidemiológico V de 2023, Norte de Santander.

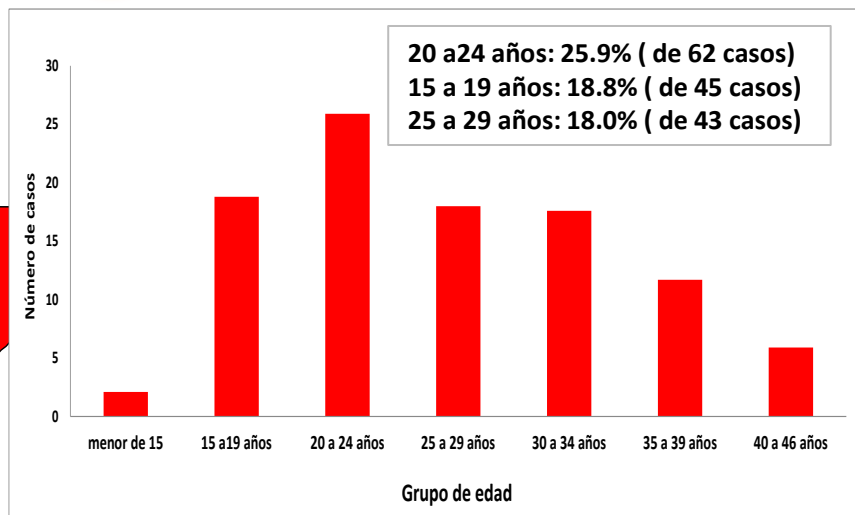

Otros: 238 Casos (99,6 %)

Ron, Gitano: 0,4 Casos (1%)

Indeterminado 2 Casos (0,8 %)

Subsidiado 135 Casos (56,5%)

Contributivo 55 Casos (23 %)

No afiliados: 39 Casos (16,3%)

Excepción 8 Casos (3,3 %)

Cabecera Mun:182 casos (76,2%)

Área rural: 32 Casos (13,4%)

Centro poblado: 25 Casos (10,5%)



5.

Morbilidad materna extrema según municipio de residencia, periodo Epidemiológico V de 2023, Norte de Santander.

Casos de morbilidad materna extrema P.E V- 2023					
Municipio de Residencia	Casos COL.	Casos VEN.	Total Casos Norte de Santander	Nacidos vivos - 2022 (1 enero al 31 octubre)	Razon de MME x 1000 NV
CUCUTA	78	19	97	8.821	11,00
TIBU	15	13	28	1.389	20,16
VILLA DEL ROSARIO	17	6	23	901	25,53
OCAÑA	11	1	12	1.876	6,40
EL TARRA	2	9	11	439	25,06
EL ZULIA	4	5	9	361	24,93
LOS PATIOS	7	2	9	706	12,75
PAMPLONA	8		8	396	20,20
PUERTO SANTANDER	4	3	7	251	27,89
SARDINATA	5	1	6	336	17,86
ABREGO	4		4	349	11,46
CUCUTILLA	3		3	56	53,57
TEORAMA	2	1	3	251	11,95
ARBOLEDAS	1	1	2	51	39,22
BUCARASICA	2		2	44	45,45
CONVENCION	1	1	2	257	7,78
EL CARMEN	2		2	134	14,93
TOLEDO	2		2	137	14,60
CACHIRA	1		1	81	12,35
CHINACOTA	1		1	132	7,58
DURANIA	1		1	33	30,30
LA ESPERANZA	1		1	101	9,90
LABATECA	1		1	33	30,30
LOURDES	1		1	35	28,57
RAGONVALIA	1		1	41	24,39
SALAZAR	1		1	85	11,76
SAN CALIXTO	1		1	111	9,01
Norte de Santander	177	62	239	18.108	13,2

6.

Otros indicadores de interés en Salud Publica de Morbilidad materna extrema según otros Departamentos y Población Extranjera, periodo Epidemiológico V de 2023, Norte de Santander.

Otros Departamento	Nº casos	%
Valle- Cali	2	50
Barranquilla	1	25
Cesar- Rio Oro	1	25
Total	4	100

Otro Pais	Nº casos	%
Venezuela	34	35
Nacionalidad Venezolana con residencia en Norte de Santander	62	65
Total	96	100

Dentro la notificación de casos de morbilidad materna extrema de la S.E 1 a la 20 para el año 2023; se encuentran 34 casos para población Extranjera correspondiente 35 % y como Nacionalidad Venezolana que son casos ya con residencia para Norte de Santander son 62 casos correspondiente al 65. Casos notificados de otro Departamento hay 4 casos que corresponden (Valle, Cesar y Barranquilla)

7.

Morbilidad materna extrema según criterio de inclusión, periodo Epidemiológico V de 2023, Norte de Santander.

MME según criterio de inclusión		Casos	%
Enf. Especifica	Preeclampsia	130	54,4
	Hemorragia obstetrica	35	14,6
	Eclampsia	24	10
	Choque Septico	18	7,5
	ruptura uterina	3	1,3
Manejo Falla orgánica	Falla cardiovascular	78	32,6
	Falla coagulación	48	20,1
	Falla Hepatica	47	19,7
	Falla cerebral	13	5,4
	Falla respiratorio	8	3,3
	rocedimiento quirurgic	23	9,6

8.

Morbilidad materna extrema según EAPB de afiliación, periodo Epidemiológico V de 2023, Norte de Santander.

EAPBs	Casos 2023	%	Razon de MME
NUEVA EPS	67	28	3,70
SANITAS	47	19,7	2,60
NO AFILIADO	41	17,2	2,26
COMFAORIENTE	24	10	1,33
COOSALUD	23	9,6	1,27
ECOOPSOS	14	5,9	0,77
COMPENSAR	7	2,9	0,39
ASMET SALUD	4	1,7	0,22
FUERZAS MILITARES	4	1,7	0,22
FIDUPREVISORA	3	1,3	0,17
CAJACOPI	1	0,4	0,06
DUSAKAWI	1	0,4	0,06
EMSSANAR	1	0,4	0,06
POLICIA NACIONAL	1	0,4	0,06
SALUD TOTAL	1	0,4	0,06
Total	239	100	13.2

Fuente: sivilga 2023 PE V

Ficha técnica

Análisis de comportamientos inusuales: La información es notificada semanalmente por las UPGD al Instituto departamental de Salud (IDS) a través del Sistema de vigilancia en salud pública (Sivigila). El número de casos puede variar después de que se realicen ajustes en las UPGD.

El plan de análisis incluyó la descripción en persona, tiempo y lugar estableciendo frecuencias absolutas y relativas, análisis de tendencia comparando los años 2020 a 2023 por semana epidemiológica. Los indicadores de vigilancia del evento se calcularon con la información disponible en SIVIGILA y teniendo en cuenta los parámetros establecidos en el protocolo de vigilancia de la Morbilidad Materna Extrema.

A fin de identificar aumento o decremento en la notificación a partir de la información de los casos observados y esperados por semana epidemiológica, se realizó un comparativo de lo notificado en la semana epidemiológica 1 a la 20 del año 2020 con respecto a lo notificado el año 2023

Las variables presentadas incluyen las definidas en la ficha de datos básicos y complementarios del evento.

Elida Vera Villamizar
Profesional de Apoyo VSP.