

1.

Comportamiento del evento de Morbilidad materna extrema, Norte de Santander 2020 - 2023

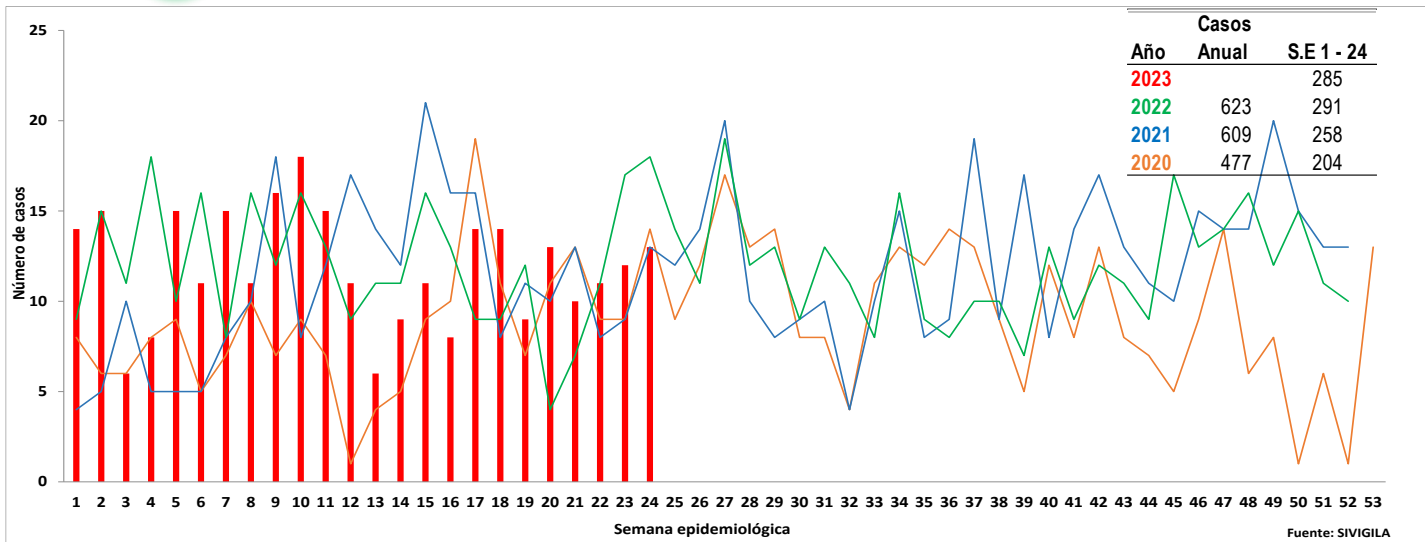

2.

Comportamiento Inusual

Municipio de residencia con variaciones respecto al promedio de casos notificados, periodo epidemiológico VI de 2022 – 2023 Norte de Santander.

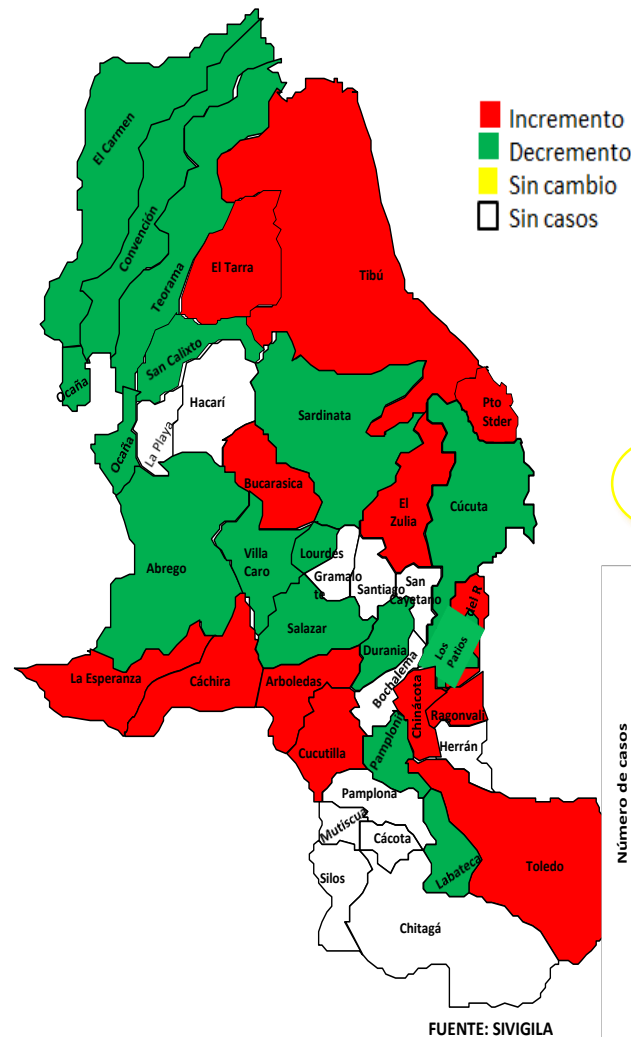

3.

Indicadores de MME PE. VI -2023

Razón de Morbilidad materna extrema. **12,7**

Índice de letalidad **0,7**

Relación Morbilidad Materna Extrema/ Muerte Materna **142,5**

Índice de Muerte perinatal en Morbilidad Materna Extrema **2,6**

Porcentaje de casos con 3 o mas Criterios de Inclusión **17,8**

4.

Datos Sociodemográficos

Morbilidad Materna extrema por grupos de edad, periodo Epidemiológico VI de 2023, Norte de Santander.

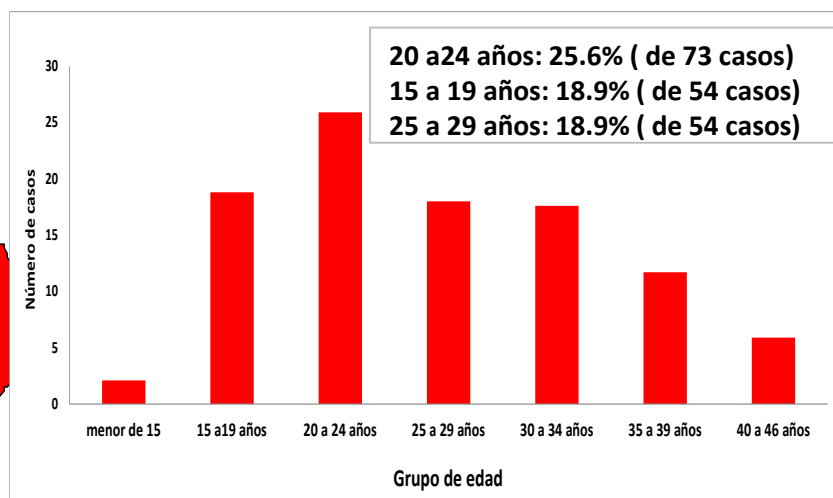

Otros: 284 Casos (99,6 %)

Ron, Gitano: 0,4 Casos (1%)

Indeterminado 2 Casos (0,7 %)

Subsidiado 162 Casos (56,8%)

Contributivo 65 Casos (22,8 %)

No afiliados: 46 Casos (16,1%)

Excepción 10 Casos (3,5 %)

Cabecera Mun: 216 casos (75,8%)

Área rural: 39 Casos (13,7%)

Centro poblado: 30 Casos (10,5%)



5.

Morbilidad materna extrema según municipio de residencia, periodo Epidemiológico VI de 2023, Norte de Santander.

Casos de morbilidad materna extrema P.E VI- 2023					
Municipio de Residencia	Casos COL.	Casos VEN.	Total Casos Norte de Santander	Nacidos vivos - 2022	Razon de MME x 1000 NV
CUCUTA	91	23	114	10.501	10,86
TIBU	19	16	35	1.690	20,71
VILLA DEL ROSARIO	19	6	25	1.156	21,63
OCAÑA	12	3	15	2.593	5,78
EL ZULIA	8	5	13	374	34,76
EL TARRA	2	9	11	570	19,30
LOS PATIOS	8	3	11	950	11,58
PAMPLONA	9		9	508	17,72
PUERTO SANTANDER	4	3	7	262	26,72
SARDINATA	6	1	7	362	19,34
ABREGO	6		6	455	13,19
ARBOLEDAS	2	1	3	105	28,57
CONVENCION	1	2	3	312	9,62
CUCUTILLA	3		3	85	35,29
TEORAMA	2	1	3	327	9,17
TOLEDO	2	1	3	200	15,00
BUCARASICA	2		2	49	40,82
CACHIRA	2		2	94	21,28
CHINACOTA	1	1	2	181	11,05
EL CARMEN	2		2	185	10,81
LA ESPERANZA	2		2	143	13,99
DURANIA	1		1	41	24,39
LABATECA	1		1	39	25,64
LOURDES	1		1	35	28,57
RAGONVALIA	1		1	51	19,61
SALAZAR	1		1	98	10,20
SAN CALIXTO	1		1	108	9,26
VILLA CARO	1		1	49	20,41
Norte de Santander	210	75	285	22.325	12.7

6.

Otros indicadores de interés en Salud Publica de Morbilidad materna extrema según otros Departamentos y Población Extranjera, periodo Epidemiológico VI de 2023, Norte de Santander.

Otros Departamento	Nº casos	%
Valle- Cali	2	50
Barranquilla	1	25
Cesar- Rio Oro	1	25
Total	4	100

Otro Pais	Nº casos	%
Venezuela	41	35
Nacionalidad Venezolana con residencia en Norte de Santander	75	65
Total	116	100

Dentro la notificación de casos de morbilidad materna extrema de la S.E 1 a la 24 para el año 2023; se encuentran 41 casos para población Extranjera correspondiente 35 % y como Nacionalidad Venezolana que son casos ya con residencia para Norte de Santander son 75 casos correspondiente al 65%. Casos notificados de otro Departamento hay 4 casos que corresponden (Valle, Cesar y Barranquilla)

7.

Morbilidad materna extrema según criterio de inclusión, periodo Epidemiológico VI de 2023, Norte de Santander.

MME según criterio de inclusión		Casos	%
Enf. Especifica	Preeclampsia	156	54,7
	Hemorragia obstetrica severa	44	15,4
	Eclampsia	26	9,1
	Choque Septico	22	7,7
	ruptura uterina	4	1,4
Falla orgánica	Falla cardiovascular	96	33,7
	Falla Hepatica	53	18,6
	Falla coagulación	51	17,9
	Falla cerebral	16	5,6
	Falla respiratorio	10	3,5
Manejo	Procedimiento quirurgico	27	9,5

8.

Morbilidad materna extrema según EAPB de afiliación, periodo Epidemiológico VI de 2023, Norte de Santander.

EAPBs	Casos 2023	%	Razon de MME
NUEVA EPS	83	29,1	3,72
SANITAS	56	19,6	2,51
NO AFILIADO	48	16,8	2,15
COOSALUD	28	9,8	1,25
COMFAORIENTE	27	9,5	1,21
ECOOPSOS	14	4,9	0,63
ASMET SALUD	7	2,5	0,31
COMPENSAR	7	2,5	0,31
FUERZAS MILITARES	5	1,8	0,22
FIDUPREVISORA	3	1,1	0,13
POLICIA NACIONAL	2	0,7	0,09
CAJACOPI	1	0,4	0,04
DUSAKAWI	1	0,4	0,04
EMSSANAR	1	0,4	0,04
SALUD TOTAL	1	0,4	0,04
SAVIA SALUD	1	0,4	0,04
Total	285	100	12,7

Fuente: sivigila 2023 PE VI

Ficha técnica

Análisis de comportamientos inusuales: La información es notificada semanalmente por las UPGD al Instituto departamental de Salud (IDS) a través del Sistema de vigilancia en salud pública (Sivigila). El número de casos puede variar después de que se realicen ajustes en las UPGD.

El plan de análisis incluyó la descripción en persona, tiempo y lugar estableciendo frecuencias absolutas y relativas, análisis de tendencia comparando los años 2020 a 2023 por semana epidemiológica. Los indicadores de vigilancia del evento se calcularon con la información disponible en SIVIGILA y teniendo en cuenta los parámetros establecidos en el protocolo de vigilancia de la Morbilidad Materna Extrema.

A fin de identificar aumento o decremento en la notificación a partir de la información de los casos observados y esperados por semana epidemiológica, se realizó un comparativo de lo notificado en la semana epidemiológica 1 a la 24 del año 2020 con respecto a lo notificado el año 2023

Las variables presentadas incluyen las definidas en la ficha de datos básicos y complementarios del evento.

Elida Vera Villamizar
Profesional de Apoyo VSP.