

1.

Comportamiento del evento de Morbilidad materna extrema, Norte de Santander 2020 - 2023

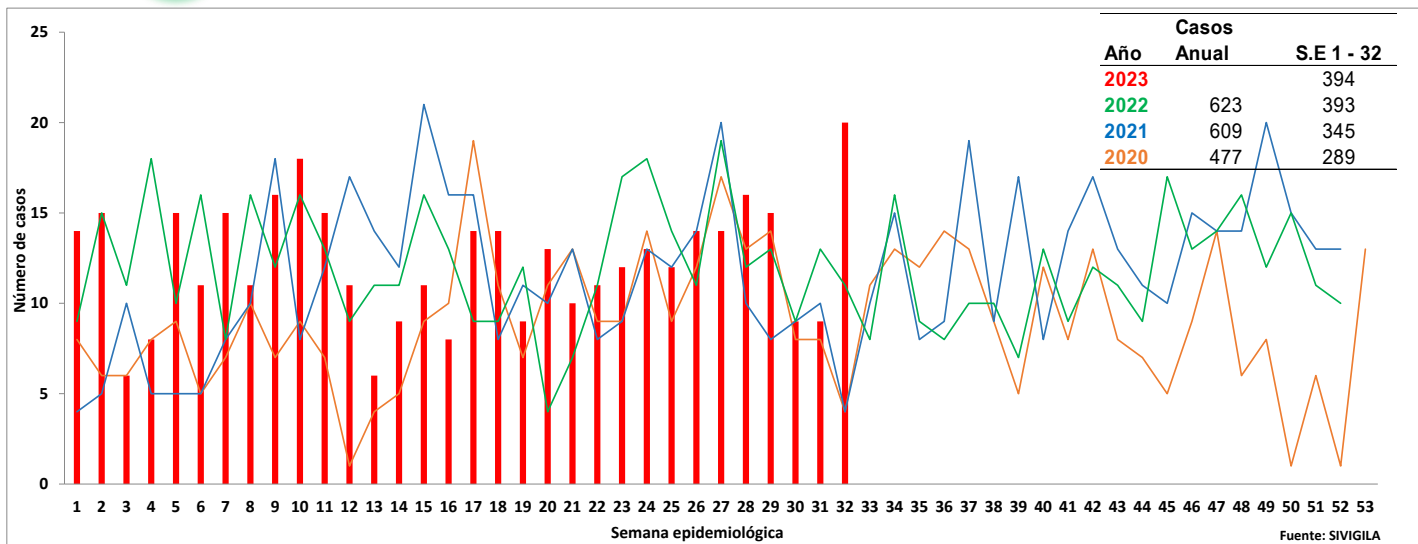

2.

Comportamiento Inusual

Municipio de residencia con variaciones respecto al promedio de casos notificados, periodo epidemiológico VIII de 2022 – 2023 Norte de Santander.

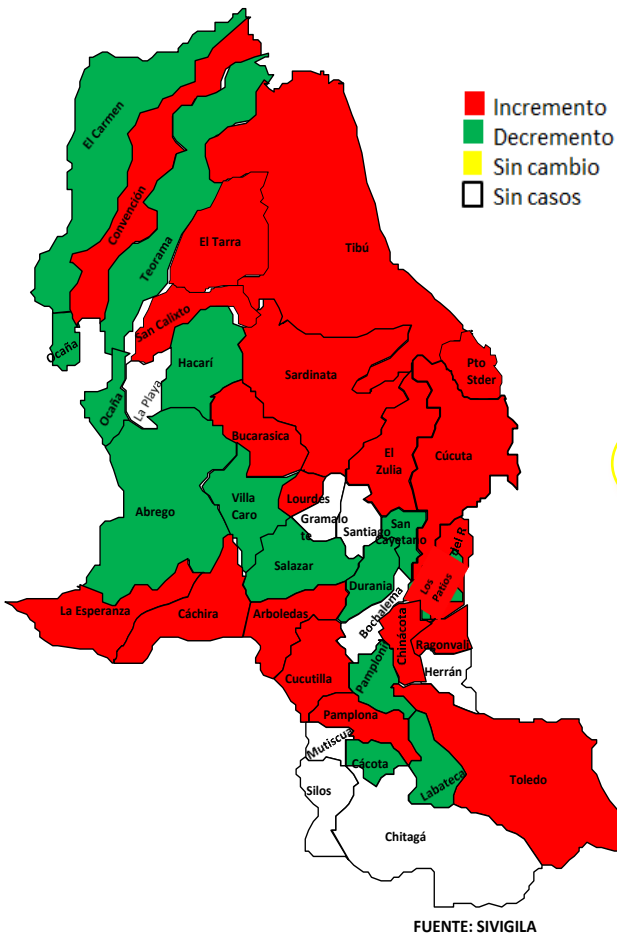

3.

Indicadores de MME PE. VIII -2023

Razón de Morbilidad materna extrema.

17,6

Índice de letalidad

0,67

Relación Morbilidad Materna Extrema/ Muerte Materna

197

Índice de Muerte perinatal en Morbilidad Materna Extrema

2,6

Porcentaje de casos con 3 o mas Criterios de Inclusión

16,2

4.

Datos Sociodemográficos

Morbilidad Materna extrema por grupos de edad, periodo Epidemiológico VIII de 2023, Norte de Santander.

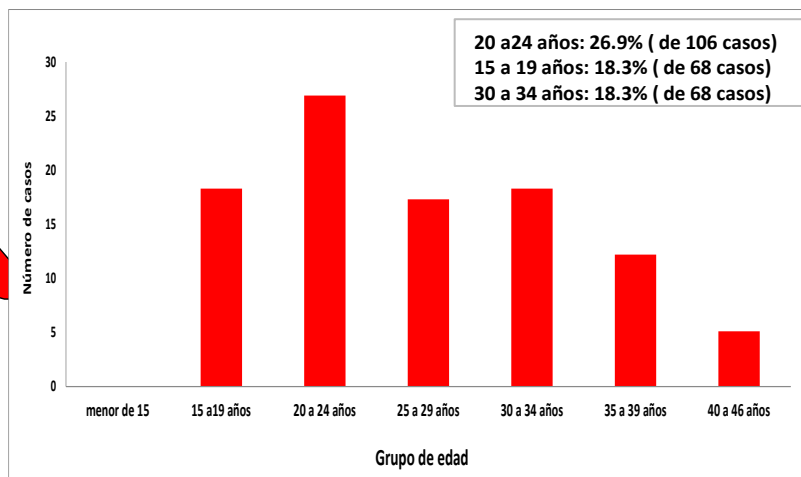

Otros: 393 Casos (99,7 %)

Ron, Gitano: 1 Casos (0,3 %)

Indeterminado 2 Casos (0,5 %)

Subsidiado 226 Casos (57,4%)

Contributivo 83 Casos (21,1 %)

No afiliados: 69 Casos (17,5%)

Excepción 14 Casos (3,6 %)

Cabecera Mun:299 casos (75,9%)

Área rural: 57 Casos (14,7%)

Centro poblado: 38 Casos (9,6 %)



5.

Morbilidad materna extrema según municipio de residencia, periodo Epidemiológico VIII de 2023, Norte de Santander.

Casos de morbilidad materna extrema P.E VIII- 2023					
Municipio de Residencia	Casos COL.	Casos VEN.	Total Casos Norte de Santander	Nacidos vivos - 2021	Razon de MME x 1000 NV
CUCUTA	128	27	155	10.501	14,76
TIBU	24	23	47	1.690	27,81
VILLA DEL ROSARIO	22	7	29	1.156	25,09
OCAÑA	18	6	24	2.593	9,26
EL ZULIA	11	7	18	374	48,13
EL TARRA	3	15	18	570	31,58
LOS PATIOS	12	4	16	950	16,84
PAMPLONA	12	1	13	508	25,59
SARDINATA	10	2	12	362	33,15
ABREGO	7		7	455	15,38
PUERTO SANTANDER	4	3	7	262	26,72
LA ESPERANZA	5		5	143	34,97
CHINACOTA	3	1	4	181	22,10
CONVENCION	2	2	4	312	12,82
CUCUTILLA	3	1	4	85	47,06
TEORAMA	2	2	4	327	12,23
TOLEDO	3	1	4	200	20,00
ARBOLEDAS	2	1	3	105	28,57
CACHIRA	3		3	94	31,91
EL CARMEN	3		3	185	16,22
BUCARASICA	2		2	49	40,82
LOURDES	2		2	35	57,14
SAN CALIXTO	1		1	108	9,26
CACOTA	1		1	28	35,71
DURANIA	1		1	41	24,39
HACARI	1		1	133	7,52
LABATECA	1		1	39	25,64
RAGONVALIA	1		1	51	19,61
SALAZAR	1		1	98	10,20
SAN CALLETANO	1		1	108	9,26
VILLA CARO	1		1	49	20,41
Norte de Santander	291	103	394	22.325	17,6

6.

Otros indicadores de interés en Salud Publica de Morbilidad materna extrema según otros Departamentos y Población Extranjera, periodo Epidemiológico VIII

Otros Departamento	Nº casos	%
Valle- Cali	2	29
Barranquilla	1	14
Cesar- Rio Oro	1	14
Popayan	1	14
Cauca	1	14
Meta	1	14
Total	7	100

Otro Pais	Nº casos	%
Venezuela	59	36
Nacionalidad Venezolana con residencia en Norte de Santander	103	64
Total	162	100

Dentro la notificación de casos de morbilidad materna extrema de la S.E 1 a la 32 para el año 2023; se encuentran 59 casos para población Extranjera correspondiente 36% y como Nacionalidad Venezolana que son casos ya con residencia para Norte de Santander son 7103casos correspondiente al 64. Casos notificados de otro Departamento hay 47casos que corresponden (Valle, Cesar y Barranquilla, Popayan, Cauca y Meta)

7.

Morbilidad materna extrema según criterio de inclusión, periodo Epidemiológico VIII de 2023, Norte de Santander.

MME según criterio de inclusión		Casos	%
Enf. Especifica	Preeclampsia	223	56,6
	Hemorragia obstetrica severa	60	15,2
	Eclampsia	33	8,4
	Choque Septico	31	7,9
	ruptura uterina	5	1,3
Falla orgánica	Falla cardiovascular	131	33,2
	Falla Hepatica	71	18
	Falla coagulación	62	15,7
	Falla cerebral	21	5,3
	Falla respiratorio	11	2,8
Manejo	Procedimiento quirurgico	31	7,9

8.

Morbilidad materna extrema según EAPB de afiliación, periodo Epidemiológico VIII de 2023, Norte de Santander.

EAPBs	Casos 2023	%	Razon de MME
NUEVA EPS	101	25,6	4,52
SANITAS	72	18,3	3,23
NO AFILIADO	66	16,8	2,96
COMFAORIENTE	41	10,4	1,84
COOSALUD	37	9,4	1,66
NUEVO EPS	22	5,6	0,99
ECOOPSOS	14	3,6	0,63
COMPENSAR	8	2	0,36
ASMET SALUD	7	1,8	0,31
FIDUPREVISORA	6	1,5	0,27
FUERZAS MILITARES	6	1,5	0,27
NO AFILIADOS	5	1,3	0,22
POLICIA NACIONAL	3	0,8	0,13
CAJACOPI	1	0,3	0,04
DUSAKAWI	1	0,3	0,04
EMSSANAR	1	0,3	0,04
MUTUAL SER	1	0,3	0,04
SALUD TOTAL	1	0,3	0,04
SAVIA SALUD	1	0,3	0,04
Total	394	100	17,6

Fuente: sivigila 2023 PE VIII

Ficha técnica

Análisis de comportamientos inusuales: La información es notificada semanalmente por las UPGD al Instituto departamental de Salud (IDS) a través del Sistema de vigilancia en salud pública (Sivigila). El número de casos puede variar después de que se realicen ajustes en las UPGD.

El plan de análisis incluyó la descripción en persona, tiempo y lugar estableciendo frecuencias absolutas y relativas, análisis de tendencia comparando los años 2020 a 2023 por semana epidemiológica. Los indicadores de vigilancia del evento se calcularon con la información disponible en SIVIGILA y teniendo en cuenta los parámetros establecidos en el protocolo de vigilancia de la Morbilidad Materna Extrema.

A fin de identificar aumento o decremento en la notificación a partir de la información de los casos observados y esperados por semana epidemiológica, se realizó un comparativo de lo notificado en la semana epidemiológica 1 a la 32 del año 2020 con respecto a lo notificado el año 2023

Las variables presentadas incluyen las definidas en la ficha de datos básicos y complementarios del evento.

Elida Vera Villamizar
Profesional de Apoyo VSP.