

1.

Comportamiento del evento de mortalidad perinatal neonatal tardía por semana Epidemiológica 2022 -2023

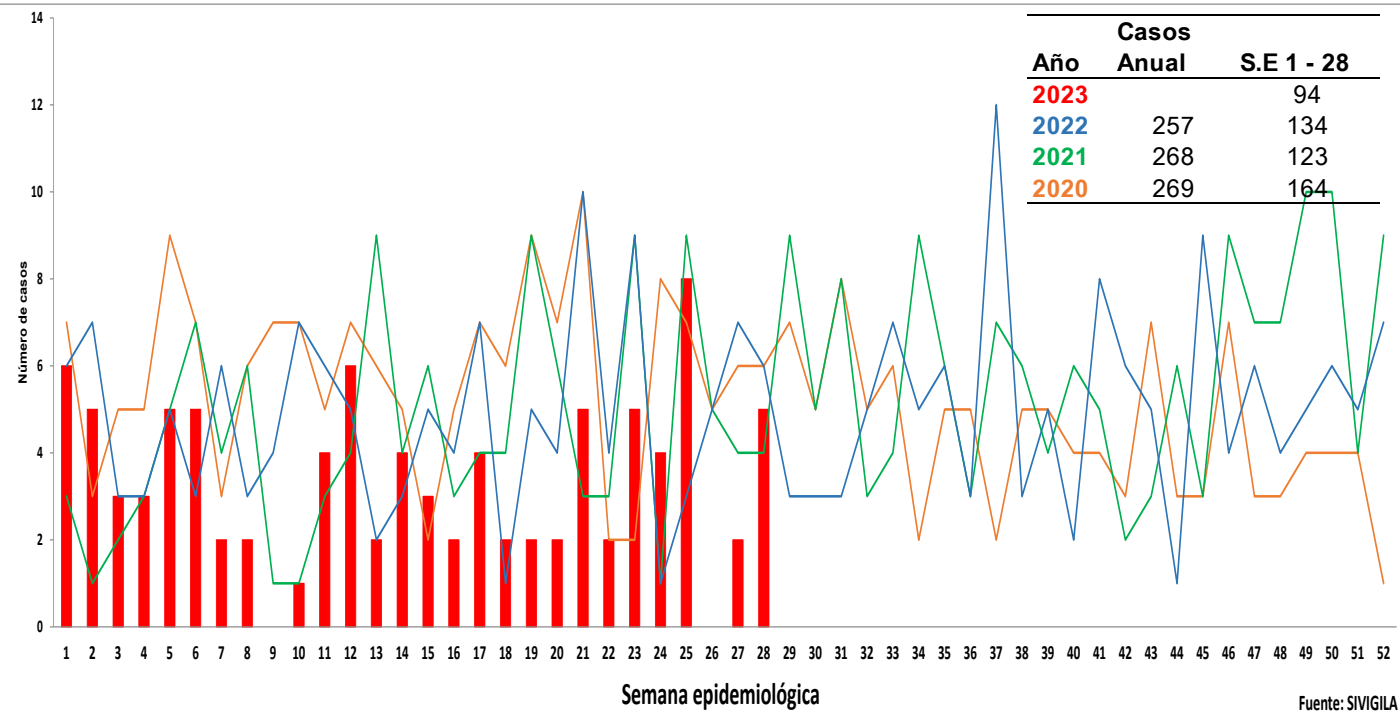

2.

Comportamiento Inusual: Municipios con variaciones respecto al promedio de casos notificados a PE. VII de 2021 - 2023

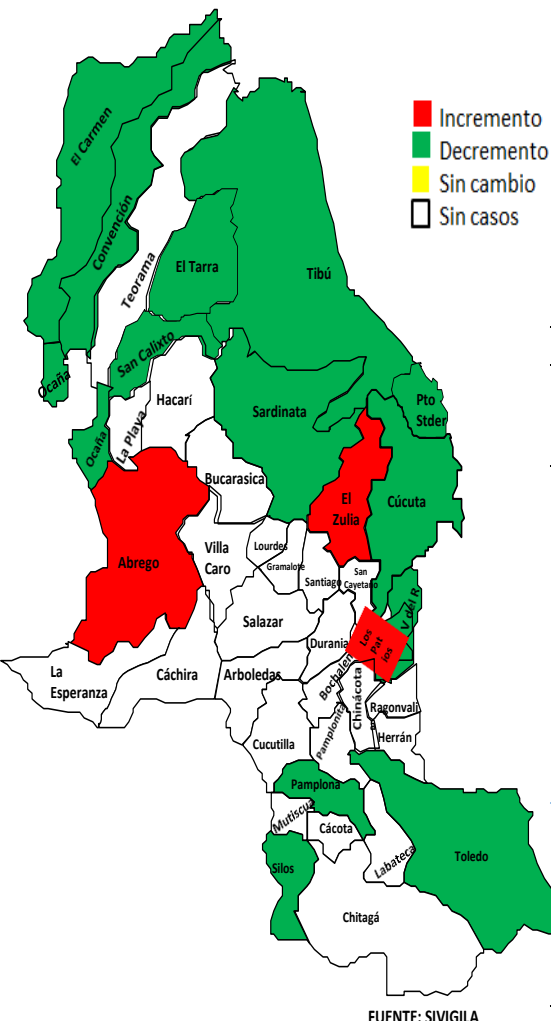

3.

Razón de MPNT por Municipio de Residencia a PE. VII-2023

Casos de mortalidad perinatal neonatal tardía. P.E. VII- 2023					
Municipio de Residencia	Casos COLOMBIA.	Casos VENEZUELA.	Casos Norte de Santander	Nacidos vivos Año 2021	Razon de MPNT
CUCUTA	37	13	50	10.501	4,76
OCAÑA	8	1	9	2.593	3,47
LOS PATIOS	6	2	8	950	8,42
TIBU	3	4	7	1.690	4,14
<b>ABREGO</b>	<b>5</b>		<b>5</b>	<b>455</b>	<b>10,99</b>
CONVENCION	1	1	2	312	6,41
EL ZULIA	1	1	2	374	5,35
SARDINATA	2		2	362	5,52
VILLA DEL ROSARIO	2		2	1.156	1,73
EL CARMEN	1		1	185	5,41
EL TARRA	1		1	570	1,75
PAMPLONA	1		1	508	1,97
PUERTO SANTANDER	1		1	262	3,82
SAN CALIXTO	1		1	108	9,26
<b>SILOS</b>		<b>1</b>	<b>1</b>	<b>83</b>	<b>12,05</b>
TOLEDO	1		1	200	5,00
<b>Norte de Santander</b>	<b>71</b>	<b>23</b>	<b>94</b>	<b>22.325</b>	<b>4.2</b>

4.

**Comportamiento de otras variables de interés  
Periodos perinatales de riesgo( MATRIZ BABIES), PEVII - 2023**

Periodos perinatales de riesgo-Matriz BABIES								
GRUPO DE PESO EN GRAMOS	MOMENTO DE OCURRENCIA				TOTAL MUERTES	TOTAL NACIDOS VIVOS	TOTAL NACIDOS VIVOS +MUERTOS	TASA MPNT x 1000 NV
	FETALES > 22 SEMANAS		NEONATAL					
	FETALES ANTEPARTO	FETALES INTRAPARTO	NEONATALES TEMPRANAS	NEONATALES TARDIAS				
Menor de 1000	28	2	4	3	37	75	103	330.3
De 1000 a 1499	4	4	7	0	15	148	152	92.1
De 1500 a 2499	15	2	1	3	21	1.429	1.444	14.5
De 2500 a 3999	10	2	7	2	21	19.788	19.798	1.06
4000 y más	0	0	0	0	0	778	778	0.0
<b>Total general</b>	<b>57</b>	<b>10</b>	<b>19</b>	<b>8</b>	<b>94</b>	<b>22.325</b>	<b>22.382</b>	<b>4.19</b>

cálculo razones por periodos perinatales de riesgo				
GRUPO DE PESO EN GRAMOS	MOMENTO DE OCURRENCIA			
	FETALES > 22 SEMANAS		NEONATAL	
	FETALES ANTEPARTO	FETALES INTRAPARTO	NEONATALES TEMPRANAS	NEONATALES TARDIAS
Menor de 1000	1,3	0,1	0,2	0,1
De 1000 a 1499	0,2	0,2	0,3	0,0
De 1500 a 2499	0,7	0,1	0,0	0,1
De 2500 a 3999	0,4	0,1	0,3	0,1
4000 y más	0,0	0,0	0,0	0,0
<b>Total general</b>	<b>2,5</b>	<b>0,4</b>	<b>0,8</b>	<b>0,4</b>

2,3	Salud materna
1,1	Cuidados prenatales
0,2	Atención del parto
0,4	Atención del recién nacido
0,2	Atención del neonato AIEPI

Fuente: SIVIGILA 2023

5. **Mortalidad perinatal - neonatal tardía y características demográficas y sociales, PE VII de 2023**

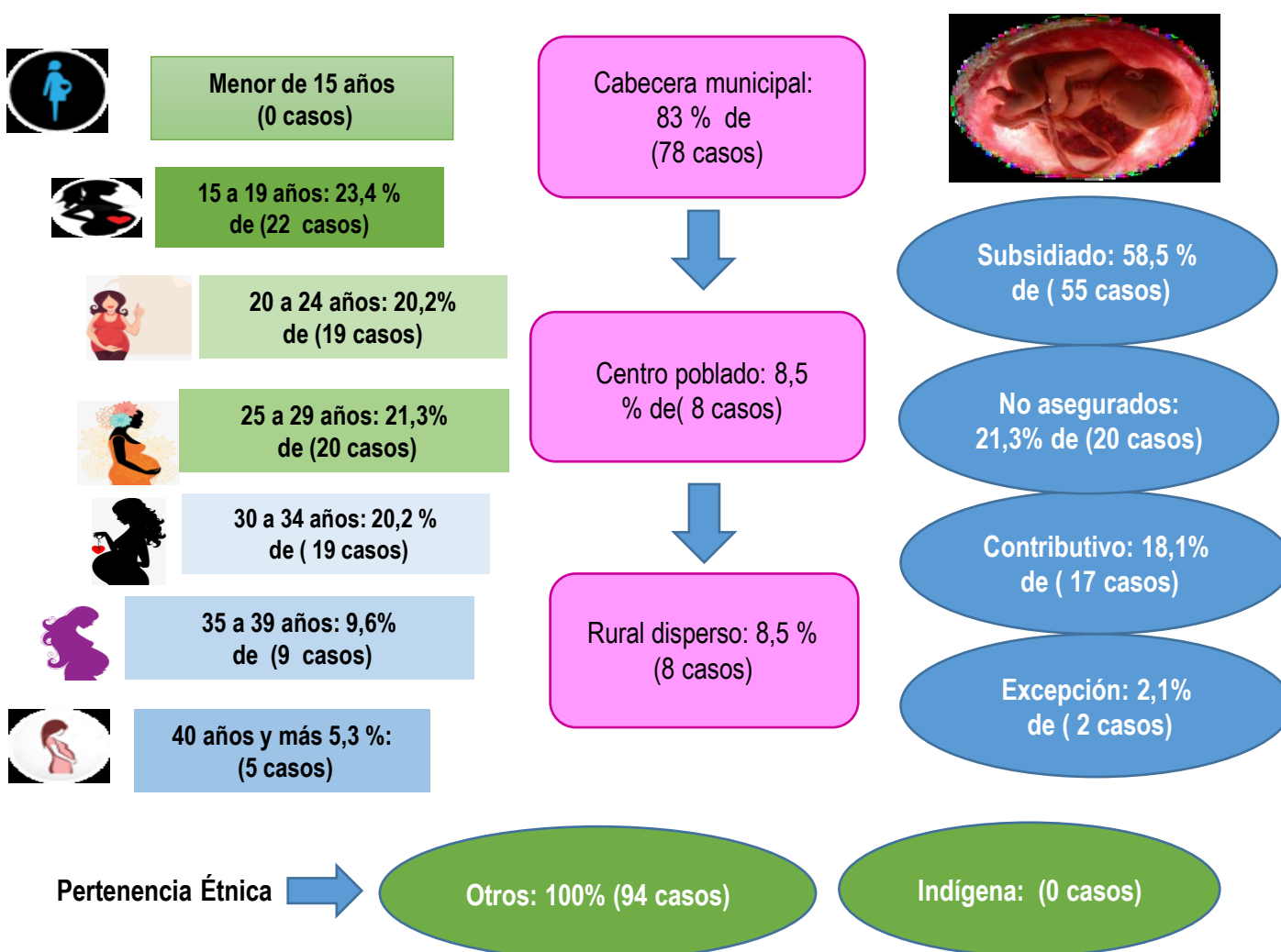

6.

**Mortalidad perinatal neonatal tardía según EAPB de afiliación, periodo Epidemiológico VII de 2023, Norte de Santander.**

EAPBs	Casos 2023	%	Razon de MME
Sin Afiliacion	20	21.3	0,90
Nueva EPS. S.	18	19.1	0,81
Coosalud. S.	10	10.6	0,45
Sanitas. S.	9	9.6	0,40
Sanitas. C.	9	9.6	0,40
Comfaorient. S..	8	8.5	0,36
Ecoopsos. S.	7	7.4	0,31
Nueva EPS. C.	6	6.4	0,27
Compensar. S.	3	3.2	0,13
Policia Nacion al	2	2.1	0,09
Compensar. C.	1	1.1	0,04
Comfaorient. C.	1	1.1	0,04
<b>Total</b>	<b>94</b>	<b>100</b>	<b>4.2</b>

6.

**Otros indicadores de interés en Salud Publica de mortalidad perinatal, según otros Departamentos y Población Extranjera, periodo Epidemiológico VII de 2023, Norte de Santander.**

Otros Departamento	Nº casos	%
Arauca	3	33
Santander	3	33
Bogota	1	11
Barrancabermeja	1	11
Cesar	1	11
<b>Total</b>	<b>9</b>	<b>100</b>

Otro Pais	Nº casos	%
Venezuela	13	36
Venezolana con residencia en Norte de Santander	23	64
<b>Total</b>	<b>36</b>	<b>100</b>

Dentro la notificación de casos de mortalidad perinatal de la S.E 1 a la 28 para el año 2023; se encuentran 13 casos para población Extranjera correspondiente 36% y como Nacionalidad Venezolana que son casos ya con residencia para Norte de Santander son 23 casos correspondiente al 64%.

**Ficha técnica**

**Análisis de comportamientos inusuales:** La información es notificada semanalmente por las UPGD al Instituto departamental de Salud (IDS) a través del Sistema de vigilancia en salud pública (Sivigila). El número de casos puede variar después de que se realicen ajustes en las UPGD.

El plan de análisis incluyó la descripción en persona, tiempo y lugar estableciendo frecuencias absolutas y relativas, análisis de tendencia comparando los años 2020 a 2023 por semana epidemiológica. Los indicadores de vigilancia del evento se calcularon con la información disponible en SIVIGILA y teniendo en cuenta los parámetros establecidos en el protocolo de vigilancia de la Mortalidad perinatal – neonatal tardía.

A fin de identificar aumento o decremento en la notificación a partir de la información de los casos observados y esperados por semana epidemiológica, se realizó un comparativo de lo notificado a sem 28 con respecto a lo notificado el año 2020 y 2023

Las variables presentadas incluyen las definidas en la ficha de datos básicos y complementarios del evento.

Para la elaboración de la matriz BABIES se aglomeran las variables de peso del recién nacido y el momento de ocurrencia de la muerte: anteparto, intraparto o en el periodo neonatal temprano o tardío. Una concentración de muertes en una casilla determinada dará una orientación visual al problema y su posible relación con la salud materna (color azul), cuidados durante el embarazo (color naranja), cuidados durante el parto (color rojo), cuidados del recién nacido (color verde) y cuidados en el post alta del recién nacido o atención de los cuidados del neonato en el domicilio (AIEPI) (color morado).