

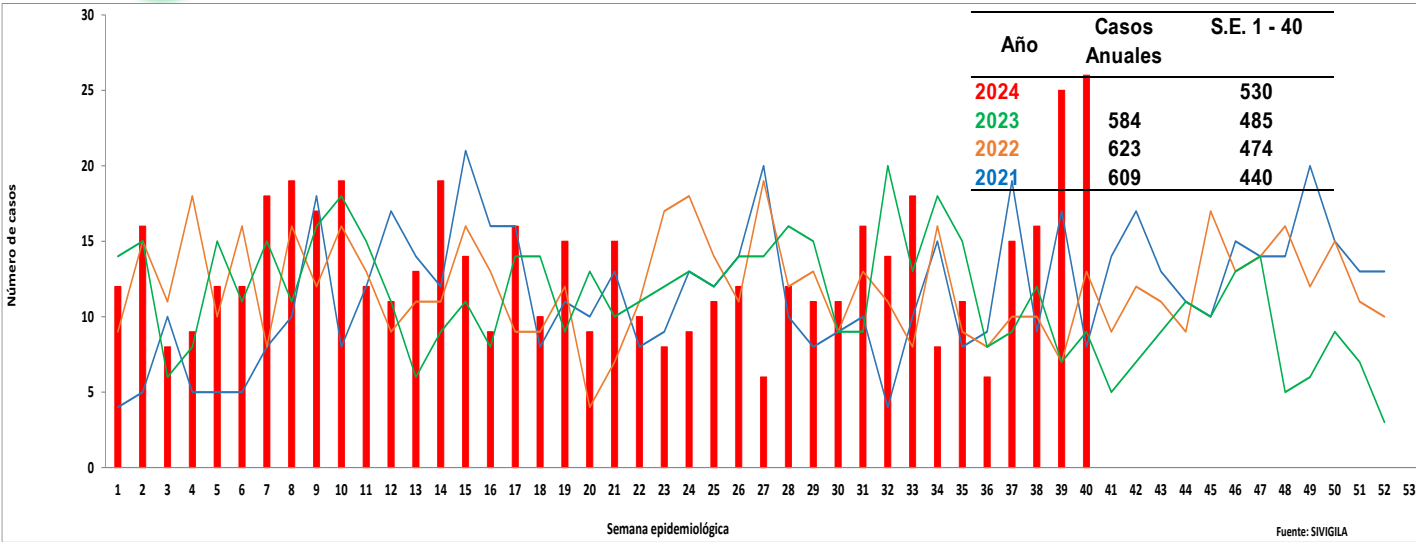

**1.**

**Comportamiento del evento de Morbilidad materna extrema, Norte de Santander 2021 - 2024**



**2.**

**Comportamiento Inusual**

Municipio de residencia con variaciones respecto al promedio de casos notificados, periodo epidemiológico X de 2023 – 2024 Norte de Santander.

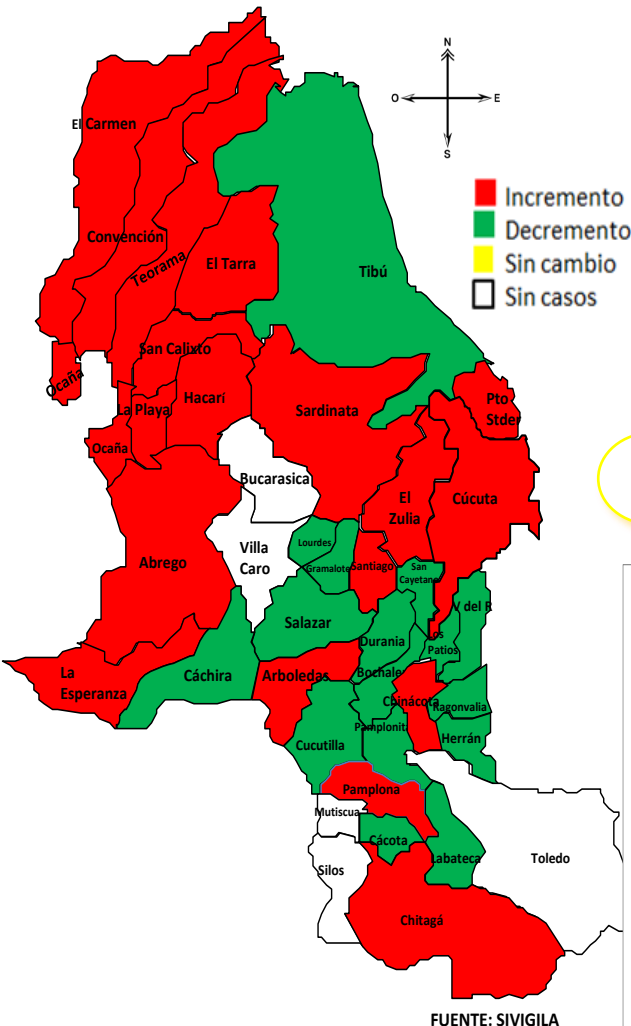

**3.**

**Indicadores de MME PE. X -2024**

Razón de Morbilidad materna extrema. **24,2**

Índice de letalidad **1,0**

Relación Morbilidad Materna Extrema/ Muerte Materna **106**

Índice de Muerte perinatal en Morbilidad Materna Extrema **4,7**

Porcentaje de casos con 3 o mas Criterios de Inclusión **9,2**

**4.**

**Datos Sociodemográficos**

Morbilidad Materna extrema por grupos de edad, periodo Epidemiológico X de 2024, Norte de Santander.

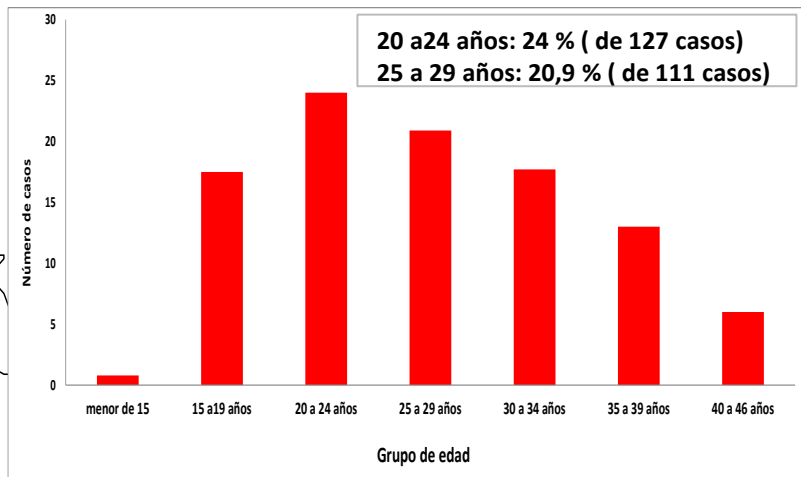

Otros: 525 Casos ( 99,61% )

Indígena: 5 Casos ( 0,9% )

Especial  
3 Casos (0,6%)

Indeterminado  
3 Casos (0,6%)

Subsidiado 276 Casos  
( 52,1% )

Contributivo  
154 Casos (29,1%)

No afiliados:86 Casos ( 16,4% )

Excepción  
7 Casos (1,3%)

Cabecera Mun:409 casos  
(77,2%)

Área rural:74 Casos  
( 14,9 % )

Centro poblado:  
47 Casos ( 8,9 % )



5.

**Morbilidad materna extrema según municipio de residencia, periodo Epidemiológico X de 2024, Norte de Santander.**

Casos de morbilidad materna extrema P.E X - 2024					
Municipio de Residencia	Casos COL.	Casos VEN.	Total Casos Norte de Santander	Nacidos vivos - 2022	Razon de MME x 1000 NV
Cucuta	195	58	253	10.546	23,99
Tibu	24	27	51	1.684	30,29
Ocaña	38	1	39	2.245	17,37
Villa del rosario	21	9	30	1.119	26,81
Abrego	15	2	17	415	40,96
El tarra	8	8	16	555	28,83
El zulia	10	5	15	439	34,17
Sardinata	10	3	13	420	30,95
Los patios	12		12	830	14,46
<b>Chinacota</b>	<b>8</b>	<b>2</b>	<b>10</b>	<b>165</b>	<b>60,61</b>
El carmen	7		7	174	40,23
Pamplona	5	2	7	472	14,83
Teorama	5	2	7	303	23,10
Convención	6		6	327	18,35
Hacarí	6		6	168	35,71
Chitaga	5		5	125	40,00
La Esperanza	4		4	123	32,52
Puerto santander	1	3	4	294	13,61
San calixto	3	1	4	150	26,67
La Playa	3		3	89	33,71
<b>San Cayetano</b>	<b>3</b>		<b>3</b>	<b>60</b>	<b>50,00</b>
Arboledas	2		2	65	30,77
Bochalema		2	2	68	29,41
Gramalote	2		2	83	24,10
Salazar	2		2	102	19,61
<b>Santiago</b>	<b>2</b>		<b>2</b>	<b>23</b>	<b>86,96</b>
Cachira	1		1	95	10,53
Cacota	1		1	31	32,26
Cucutilla	1		1	66	15,15
Durania	1		1	41	24,39
<b>Herran</b>	<b>1</b>		<b>1</b>	<b>17</b>	<b>58,82</b>
Lourdes		1	1	39	25,64
Pamplonita	1		1	42	23,81
Ragonvalia	1		1	51	19,61
<b>Norte de Santander</b>	<b>404</b>	<b>126</b>	<b>530</b>	<b>21.834</b>	<b>24,2</b>

6.

**Otros indicadores de interés en Salud Publica de Morbilidad materna extrema según otros Departamentos y Población Extranjera, periodo Epidemiológico X de 2024, Norte de Santander.**

Otros Departamento	N° casos	%
Putumayo	2	50
Sucre	1	25
Cesar	1	25
<b>Total</b>	<b>4</b>	<b>100</b>

Otro Pais	N° casos	%
Venezuela	43	25,4
Nacionalidad Venezolana con residencia en Norte de Santander	126	74,6
<b>Total</b>	<b>169</b>	<b>100</b>



Dentro la notificación de casos de morbilidad materna extrema de la S.E 1 a la 40 para el año 2024; se encuentran 43 casos para población Extranjera correspondiente 25,4% y como Nacionalidad Venezolana que son casos ya con residencia para Norte de Santander son 126 casos correspondiente al 74,6. Casos notificados de otro Departamento hay 3 caso que corresponden ( Sucre, Putumayo y Cesar) .



7.

**Morbilidad materna extrema según criterio de inclusión, periodo Epidemiológico X de 2024, Norte de Santander.**

MME según criterio de inclusión		Casos	%
Enf. Especifica	Preeclampsia	324	61,1
	Hemorragia obstetric.	85	16
	Choque Septico	28	5,3
	Eclampsia	14	2,6
	Ruptura uterina	2	0,4
Falla orgánica	Falla cardiovascular	115	21,7
	Falla Hepatica	79	14,9
	Falla coagulación	52	9,8
	Falla renal	15	2,8
	Falla respiratorio	9	1,7
	Falla cerebral	5	0,9
Manejo	Procedimiento quirur	42	7,9

Fuente: sivigila 2024 PE X

8.

**Morbilidad materna extrema según EAPB de afiliación, periodo Epidemiológico X de 2024, Norte de Santander.**

EAPBs	Casos 2024	%	Razon de MME
NUEVA EPS	215	40,6	9,85
NO AFILIADO	94	15,3	4,31
SANITAS	79	14,9	3,62
COMFAORIENTE	59	11,1	2,70
COOSALUD	43	8,1	1,97
COMPENSAR	22	4,2	1,01
FIDUPREVISORA	5	0,9	0,23
POLICIA NACIONAL	3	0,6	0,14
MUTUAL SER	2	0,4	0,09
ANAS WAYUU	1	0,2	0,05
CAJACOPI	1	0,2	0,05
ECOPETROL	1	0,2	0,05
MUTUAL SER	1	0,2	0,05
SALUD TOTAL	1	0,2	0,05
CAPITAL SALUD	1	0,2	0,05
SAVIA SALUD	1	0,2	0,05
SURAMERICANA	1	0,2	0,05
<b>Total</b>	<b>530</b>	<b>100</b>	<b>24.2</b>

Fuente: Sivigila 2024 PE X



## Ficha técnica

**Análisis de comportamientos inusuales:** La información es notificada semanalmente por las UPGD al Instituto departamental de Salud (IDS) a través del Sistema de vigilancia en salud pública (Sivigila). El número de casos puede variar después de que se realicen ajustes en las UPGD.

El plan de análisis incluyó la descripción en persona, tiempo y lugar estableciendo frecuencias absolutas y relativas, análisis de tendencia comparando los años 2022 a 2024 por semana epidemiológica. Los indicadores de vigilancia del evento se calcularon con la información disponible en SIVIGILA y teniendo en cuenta los parámetros establecidos en el protocolo de vigilancia de la Morbilidad Materna Extrema.

A fin de identificar aumento o decremento en la notificación a partir de la información de los casos observados y esperados por semana epidemiológica, se realizó un comparativo de lo notificado en la semana epidemiológica 1 a la 40 del año 2021 con respecto a lo notificado el año 2024

Las variables presentadas incluyen las definidas en la ficha de datos básicos y complementarios del evento.

Elida Vera Villamizar  
Profesional de Apoyo VSP.