

1.

Comportamiento del evento de Morbilidad materna extrema, Norte de Santander 2021 - 2024

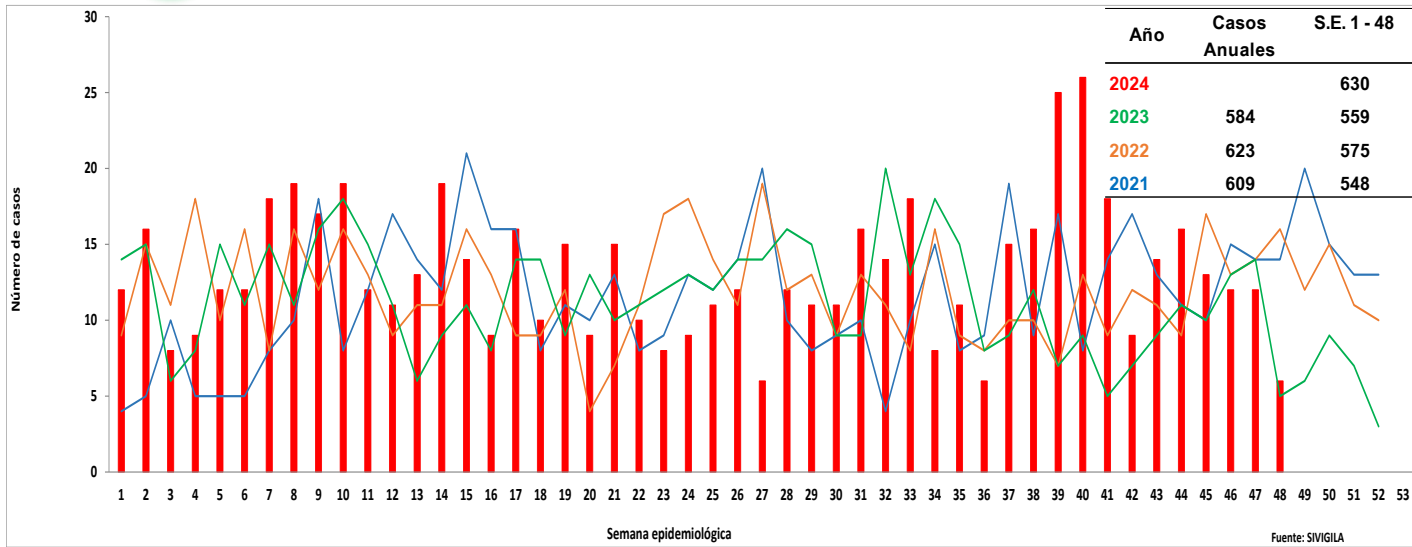

2.

Comportamiento Inusual

Municipio de residencia con variaciones respecto al promedio de casos notificados, periodo epidemiológico XII de 2023 – 2024 Norte de Santander.

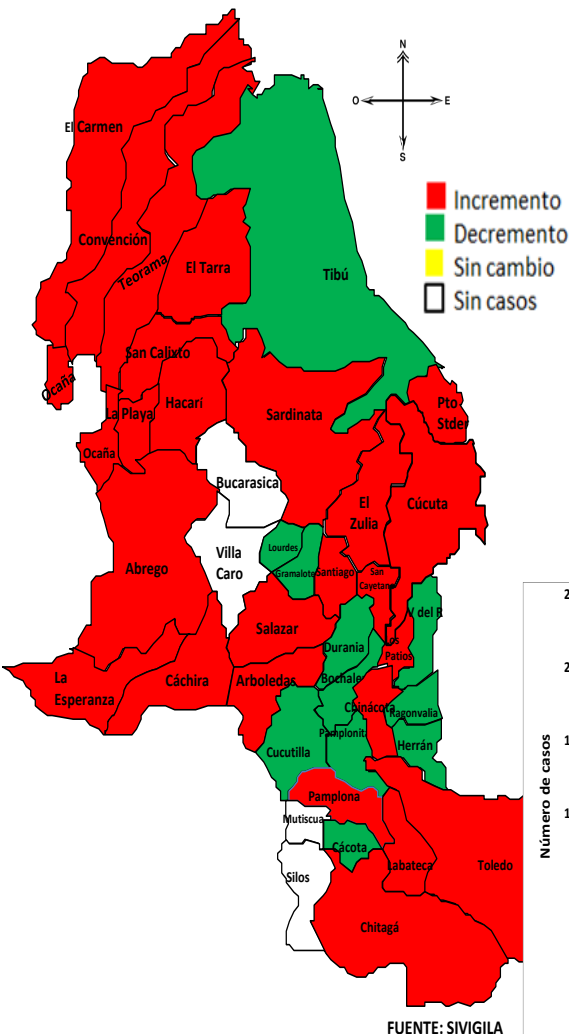

3.

Indicadores de MME PE. XII -2024

Razón de Morbilidad materna extrema. **28,8**

Índice de letalidad **0,78**

Relación Morbilidad Materna Extrema/ Muerte Materna **117,4**

Índice de Muerte perinatal en Morbilidad Materna Extrema **4,4**

Porcentaje de casos con 3 o mas Criterios de Inclusión **10,7**

4.

Datos Sociodemográficos

Morbilidad Materna extrema por grupos de edad, periodo Epidemiológico XII de 2024, Norte de Santander.

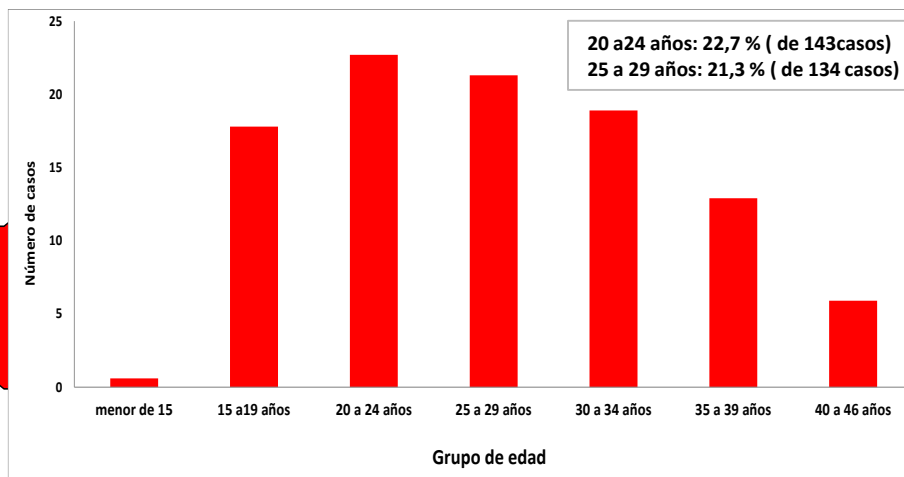

Otros: 622 Casos (98,7%)

Indígena: 8 Casos (1,3 %)

Indeterminado
4 Casos (0,6%)

Especial
3 Casos (0,5%)

Subsidiado 342 Casos
(54.3%)

Contributivo
171 Casos (27,1%)

No afiliados: 100 Casos (15.9%)

Excepción
10 Casos (1,6%)

Cabecera Mun:484 casos
(76,8%)

Área rural: 93
Casos (14,8 %)

Centro poblado:
53 Casos (8,4 %)

5.

Morbilidad materna extrema según municipio de residencia, periodo Epidemiológico XII de 2024, Norte de Santander.

Casos de morbilidad materna extrema P.E XII - 2024

Municipio de Residencia	Casos COL.	Casos VEN.	Total Casos Norte de Santander	Nacidos vivos - 2022	Razon de MME x 1000 NV
Cucuta	227	68	295	10.546	27,97
Tibu	28	30	58	1.684	34,44
Ocaña	48	1	49	2.245	21,83
Villa del rosario	23	14	37	1.119	33,07
Sardinata	16	4	20	420	47,62
Abrego	17	2	19	415	45,78
El zulía	12	5	17	439	38,72
El tarra	9	8	17	555	30,63
Los patios	14	1	15	830	18,07
Chinacota	8	2	10	165	60,61
Pamplona	7	3	10	472	21,19
Convención	7		7	327	21,41
El carmen	7		7	174	40,23
Hacarí	6	1	7	168	41,67
Teorama	5	2	7	303	23,10
San calixto	5	1	6	150	40,00
Chitaga	5		5	125	40,00
San Cayetano	4	1	5	60	83,33
La Esperanza	4		4	123	32,52
Puerto santander	1	3	4	294	13,61
Salazar	4		4	102	39,22
Toledo	2	2	4	162	24,69
La Playa	3		3	89	33,71
Arboledas	2		2	65	30,77
Bochalema		2	2	68	29,41
Cachira	2		2	95	21,05
Cucutilla	2		2	66	30,30
Gramalote	2		2	83	24,10
Labateca	2		2	41	48,78
Santiago	2		2	23	86,96
Cacota	1		1	31	32,26
Durania	1		1	41	24,39
Herran	1		1	17	58,82
Lourdes		1	1	39	25,64
Pamplonita	1		1	42	23,81
Ragonvalia	1		1	51	19,61
Norte de Santander	479	151	630	21.834	28.8

6.

Otros indicadores de interés en Salud Publica de Morbilidad materna extrema según otros Departamentos y Población Extranjera, periodo Epidemiológico XII de 2024, Norte de Santander.

Otros Departamento	N° casos	%
Putumayo	2	50
Sucre	1	25
Cesar	1	25
Total	4	100

Otro Pais	N° casos	%
Venezuela	58	27,8
Nacionalidad Venezolana con residencia en Norte de Santander	151	72,2
Total	209	100



Dentro la notificación de casos de morbilidad materna extrema de la S.E 1 a la 48 para el año 2024; se encuentran 58 casos para población Extranjera correspondiente 27,8% y como Nacionalidad Venezolana que son casos ya con residencia para Norte de Santander son 151 casos correspondiente al 72,2
Casos notificados de otro Departamento hay 4 caso que corresponden (Sucre, Putumayo y Cesar) .

7.

Morbilidad materna extrema según criterio de inclusión, periodo Epidemiológico XII de 2024, Norte de Santander.

MME según criterio de inclusión		Casos	%
Enf. Específica	Preeclampsia	385	61,1
	Hemorragia obstétrica	88	14
	Choque Septico	35	5,6
	Eclampsia	14	2,2
	Ruptura uterina	2	0,3
Falla orgánica	Falla cardiovascular	127	20,2
	Falla Hepática	102	17,4
	Falla coagulación	65	10,3
	Falla renal	20	3,2
	Falla respiratorio	11	1,7
	Falla cerebral	6	1
Manejo	Procedimiento quirúrgico	42	6,7

Fuente: siviigila 2024 PE XII

8.

Morbilidad materna extrema según EAPB de afiliación, periodo Epidemiológico XII de 2024, Norte de Santander.

EAPBs	Casos 2024	%	Razon de MME
NUEVA EPS	263	41,1	12,05
NO AFILIADO	109	16,1	4,99
SANITAS	94	16,0	4,31
COMFAORIENTE	71	12,1	3,25
COOSALUD	47	8,0	2,15
COMPENSAR	25	4,3	1,15
FIDUPREVISORA	5	0,8	0,23
POLICIA NACIONAL	3	0,5	0,14
FUERZAS MILITARES	3	0,5	0,14
MUTUAL SER	2	0,3	0,09
ASMET SALUD	1	0,2	0,05
ANAS WAYUU	1	0,2	0,05
CAJACOPI	1	0,2	0,05
ECOPETROL	1	0,2	0,05
SALUD TOTAL	1	0,2	0,05
CAPITAL SALUD	1	0,2	0,05
SAVIA SALUD	1	0,2	0,05
SURAMERICANA	1	0,2	0,05
Total	630	100	28.8

Fuente: Siviigila 2024 PE XII



Ficha técnica

Análisis de comportamientos inusuales: La información es notificada semanalmente por las UPGD al Instituto departamental de Salud (IDS) a través del Sistema de vigilancia en salud pública (Sivigila). El número de casos puede variar después de que se realicen ajustes en las UPGD.

El plan de análisis incluyó la descripción en persona, tiempo y lugar estableciendo frecuencias absolutas y relativas, análisis de tendencia comparando los años 2022 a 2024 por semana epidemiológica. Los indicadores de vigilancia del evento se calcularon con la información disponible en SIVIGILA y teniendo en cuenta los parámetros establecidos en el protocolo de vigilancia de la Morbilidad Materna Extrema.

A fin de identificar aumento o decremento en la notificación a partir de la información de los casos observados y esperados por semana epidemiológica, se realizó un comparativo de lo notificado en la semana epidemiológica 1 a la 48 del año 2021 con respecto a lo notificado el año 2024

Las variables presentadas incluyen las definidas en la ficha de datos básicos y complementarios del evento.

Elida Vera Villamizar
Profesional de Apoyo VSP.