

1.

Comportamiento del evento de Morbilidad materna extrema, Norte de Santander 2021 - 2024

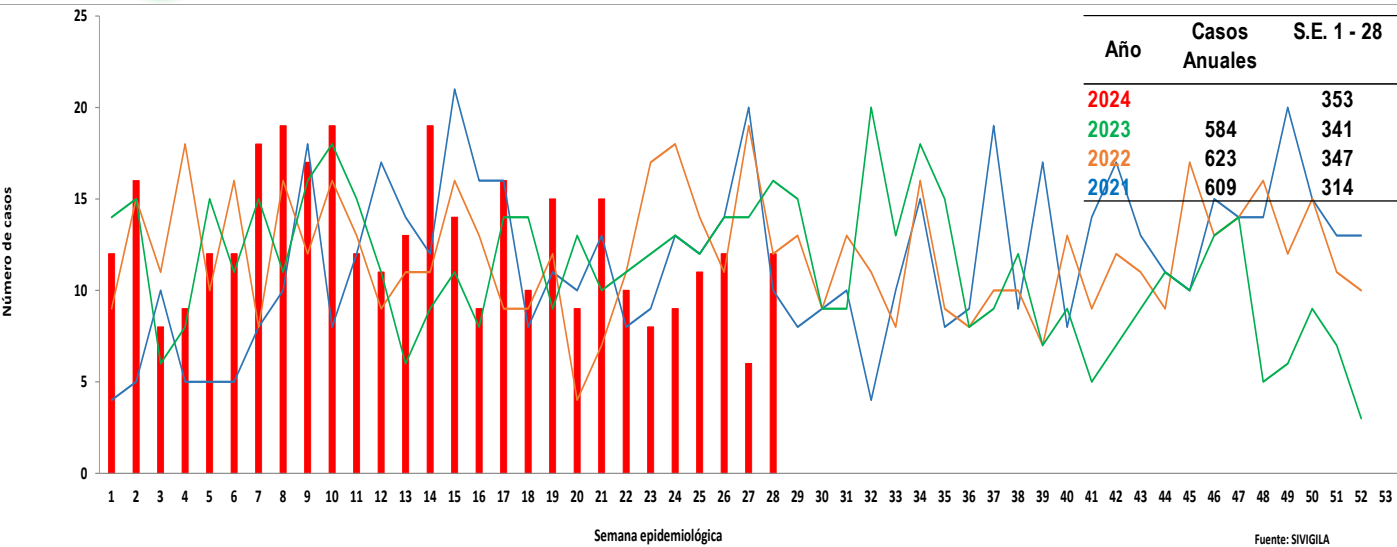

2.

Comportamiento Inusual

Municipio de residencia con variaciones respecto al promedio de casos notificados, periodo epidemiológico VII de 2023 - 2024 Norte de Santander.

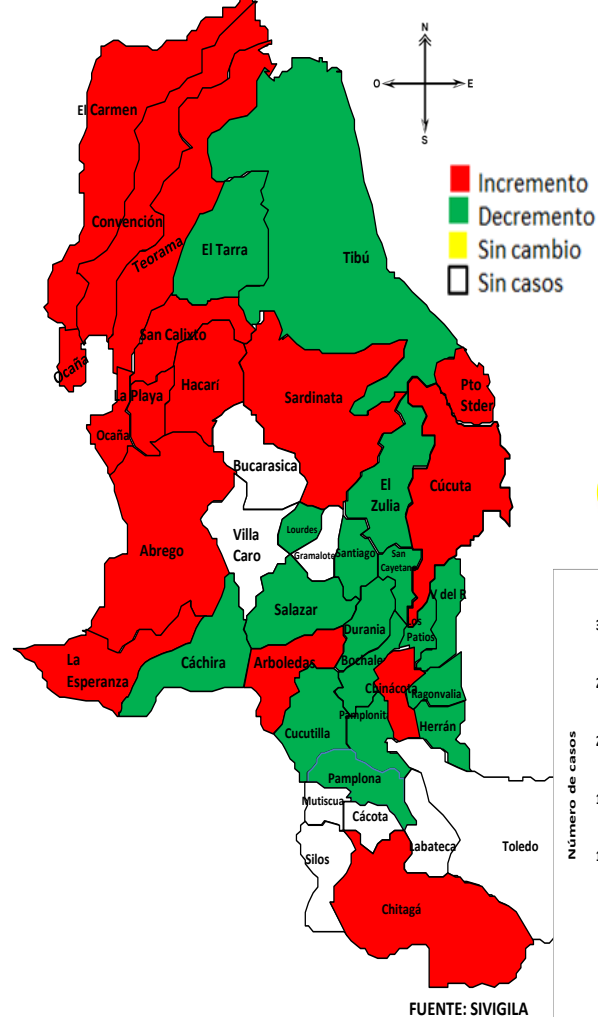

FUENTE: SIVIGILA

3.

Indicadores de MME PE. VII -2023

Razón de Morbilidad materna extrema.

16,2

Índice de letalidad

1,4

Relación Morbilidad Materna Extrema/ Muerte Materna

70.6

Índice de Muerte perinatal en Morbilidad Materna Extrema

4,5

Porcentaje de casos con 3 o mas Criterios de Inclusión

11,1

4.

Datos Sociodemográficos

Morbilidad Materna extrema por grupos de edad, periodo Epidemiológico VII de 2024, Norte de Santander.

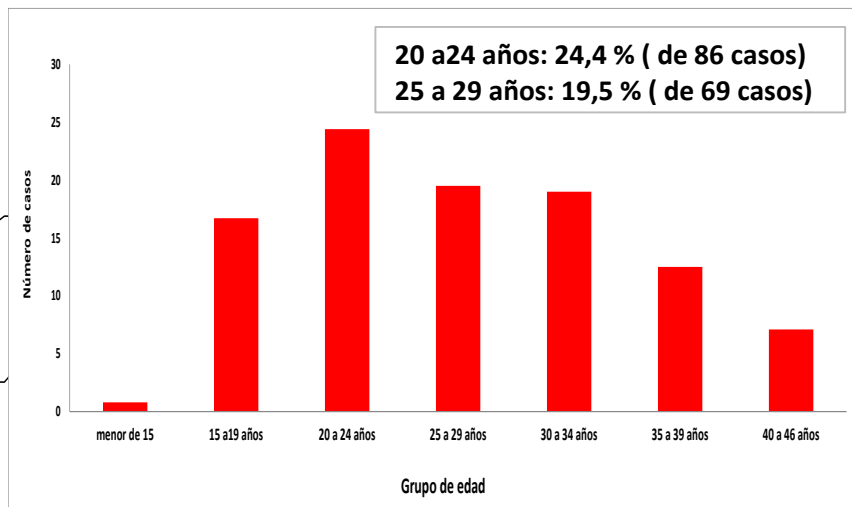

Otros: 353 Casos (100%)

Excepción
5 Casos (1,4%)

Indeterminado
1 Casos (0,3%)

Subsidiado 179 Casos
(50.7%)

Contributivo
108 Casos (30,6 %)

No afiliados: 58 Casos (16.4%)

Especial
2 Casos (0,6 %)

Cabecera Mun: 271 casos
(76,8%)

Área rural:
49 Casos (13,9%)

Centro poblado:
33 Casos (9,3%)

5.

Morbilidad materna extrema según municipio de residencia, periodo Epidemiológico VII de 2024, Norte de Santander.

Casos de morbilidad materna extrema P.E VII - 2024						
Municipio de Residencia	Casos COL.	Casos VEN.	Total Casos Norte de Santander	Nacidos vivos - 2022	Razon de MME x 1000 NV	
Cucuta	126	41	167	10.546	15,84	
Ocaña	26	1	27	2.245	12,03	
Tibu	13	14	27	1.684	16,03	
Villa del rosario	13	9	22	1.119	19,66	
Abrego	10	1	11	415	26,51	
El tarra	5	5	10	555	18,02	
Sardinata	7	3	10	420	23,81	
El zulia	6	3	9	439	20,50	
Los patios	8		8	830	9,64	
Teorama	5	2	7	303	23,10	
Chinacota	5	1	6	165	36,36	
Convención	5		5	327	15,29	
El carmen	5		5	174	28,74	
Hacarí	5		5	168	29,76	
La Esperanza	4		4	123	32,52	
Pamplona	3	1	4	472	8,47	
Chitaga	3		3	125	24,00	
La Playa	3		3	89	33,71	
Puerto santander		3	3	294	10,20	
San calixto	2	1	3	150	20,00	
Arboledas	2		2	65	30,77	
San Cayetano	2		2	60	33,33	
Bochalema		1	1	68	14,71	
Cachira	1		1	95	10,53	
Cacota	1		1	31	32,26	
Cucutilla	1		1	66	15,15	
Durania	1		1	41	24,39	
Gramalote	1		1	83	12,05	
Herran	1		1	17	58,82	
Lourdes		1	1	39	25,64	
Salazar	1		1	102	9,80	
Santiago	1		1	23	43,48	
Norte de Santander	266	87	353	21.834	16.2	

6.

Otros indicadores de interés en Salud Publica de Morbilidad materna extrema según otros Departamentos y Población Extranjera, periodo Epidemiológico VII de 2024, Norte de Santander.

Otros Departamento	N° casos	%
Sucre	1	33,3
Putumayo	1	33,3
Cesar	1	33,3
Total	3	100

Otro Pais	N° casos	%
Venezuela	25	22,3
Nacionalidad Venezolana con residencia en Norte de Santander	87	77,7
Total	112	100



Dentro la notificación de casos de morbilidad materna extrema de la S.E 1 a la 28 para el año 2024; se encuentran 25 casos para población Extranjera correspondiente 22,3% y como Nacionalidad Venezolana que son casos ya con residencia para Norte de Santander son 87 casos correspondiente al 77,7 Casos notificados de otro Departamento hay 3 caso que corresponden (Sucre, Putumayo y Cesar) .

7.

Morbilidad materna extrema según criterio de inclusión, periodo Epidemiológico VII de 2024, Norte de Santander.

MME según criterio de inclusión		Casos	%
Enf. Específica	Preeclampsia	216	61,2
	Hemorragia obstetrica severa	65	18,4
	Choque Septico	24	6,8
	Eclampsia	10	2,8
Falla orgánica	Falla cardiovascular	93	26,3
	Falla Hepatica	41	11,6
	Falla coagulación	37	10,5
	Falla renal	14	4
	Falla respiratorio	5	1,4
	Falla cerebral	4	1,1
Manejo	Procedimiento quirurgico	31	8,8

Fuente: sivigila 2024 PE VII

8.

Morbilidad materna extrema según EAPB de afiliación, periodo Epidemiológico VII de 2024, Norte de Santander.

EAPBs	Casos 2024	%	Razon de MME
NUEVA EPS	146	41,4	6,69
NO AFILIADO	59	16,7	2,70
SANITAS	53	15	2,43
COMFAORIENTE	35	9,9	1,60
COOSALUD	31	8,8	1,42
COMPENSAR	12	3,4	0,55
SIN INFORMCION	5	1,4	0,23
FIDUPREVISORA	4	1,1	0,18
POLICIA NACIONAL	2	0,6	0,09
ANAS WAYUU	1	0,3	0,05
CAJACOPI	1	0,3	0,05
ECOPETROL	1	0,3	0,05
MUTUAL SER	1	0,3	0,05
SAVIA SALUD	1	0,3	0,05
CAPITAL SALUD	1	0,3	0,05
Total	353	100	16.2

Fuente: Sivigila 2024 PE VII

Ficha técnica

Análisis de comportamientos inusuales: La información es notificada semanalmente por las UPGD al Instituto departamental de Salud (IDS) a través del Sistema de vigilancia en salud pública (Sivigila). El número de casos puede variar después de que se realicen ajustes en las UPGD.

El plan de análisis incluyó la descripción en persona, tiempo y lugar estableciendo frecuencias absolutas y relativas, análisis de tendencia comparando los años 2022 a 2024 por semana epidemiológica. Los indicadores de vigilancia del evento se calcularon con la información disponible en SIVIGILA y teniendo en cuenta los parámetros establecidos en el protocolo de vigilancia de la Morbilidad Materna Extrema.

A fin de identificar aumento o decremento en la notificación a partir de la información de los casos observados y esperados por semana epidemiológica, se realizó un comparativo de lo notificado en la semana epidemiológica 1 a la 28 del año 2021 con respecto a lo notificado el año 2024

Las variables presentadas incluyen las definidas en la ficha de datos básicos y complementarios del evento.

Elida Vera Villamizar
Profesional de Apoyo VSP.