

1.

Comportamiento del evento de Morbilidad materna extrema, Norte de Santander 2021 - 2024

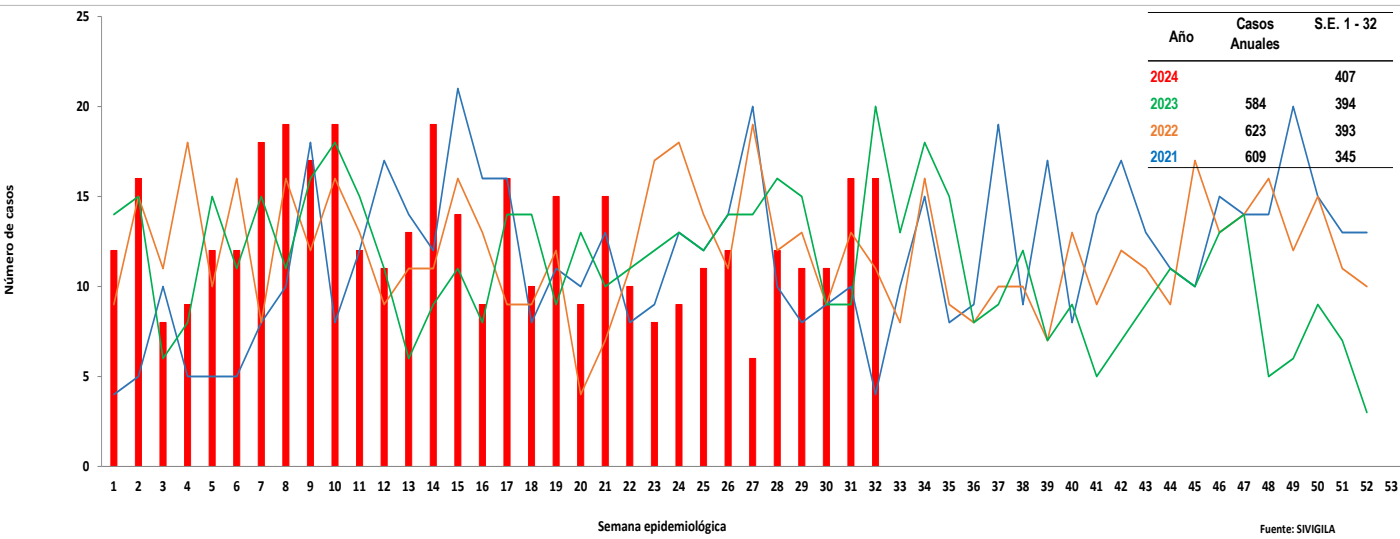

2.

Comportamiento Inusual

Municipio de residencia con variaciones respecto al promedio de casos notificados, periodo epidemiológico VIII de 2023 – 2024 Norte de Santander.

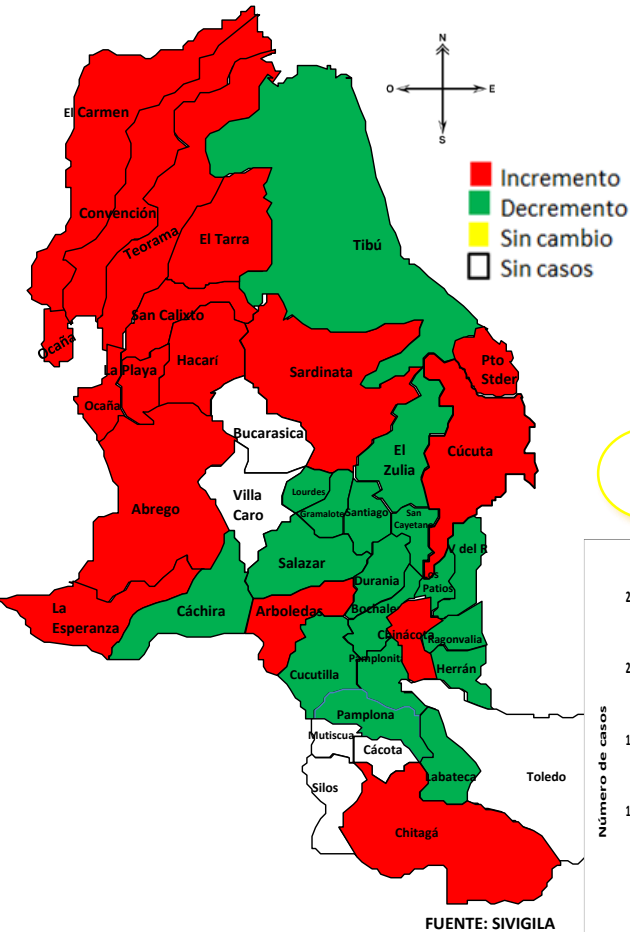

3.

Indicadores de MME PE. VIII -2023

Razón de Morbilidad materna extrema. **18,6**

Índice de letalidad **1,2**

Relación Morbilidad Materna Extrema/ Muerte Materna **81.4**

Índice de Muerte perinatal en Morbilidad Materna Extrema **4,2**

Porcentaje de casos con 3 o mas Criterios de Inclusión **10,1**

4.

Datos Sociodemográficos

Morbilidad Materna extrema por grupos de edad, periodo Epidemiológico VIII de 2024, Norte de Santander.

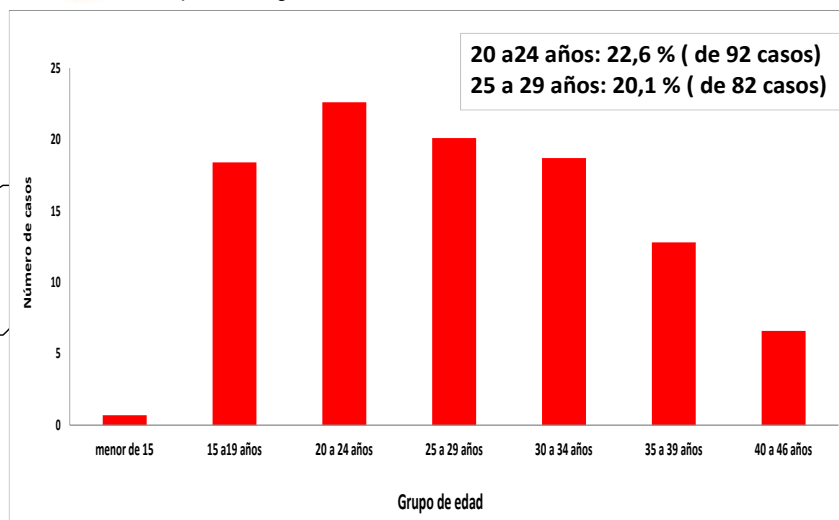

Otros: 405 Casos (99,5 %)

Indígena: 2 Casos (0,5 %)

Excepción
5 Casos (1,2%)

Indeterminado
1 Casos (0,2%)

Subsidiado 209 Casos
(51.1%)

Contributivo
121 Casos (29,7 %)

No afiliados: 70 Casos (17.2%)

Especial
2 Casos (0,5 %)

Cabecera Mun:312 casos
(88,4%)

Área rural:60 Casos
(17 %)

Centro poblado:
35 Casos (9,9 %)

5.

Morbilidad materna extrema según municipio de residencia, periodo Epidemiológico VIII de 2024, Norte de Santander.

Casos de morbilidad materna extrema P.E VIII - 2024						
Municipio de Residencia	Casos COL.	Casos VEN.	Total Casos Norte de Santander	Nacidos vivos - 2022		Razon de MME x 1000 NV
Cucuta	142	48	190	10.546		18,02
Tibu	18	18	36	1.684		21,38
Ocaña	28	1	29	2.245		12,92
Villa del rosario	15	9	24	1.119		21,45
Abrego	12	2	14	415		33,73
El tarra	5	7	12	555		21,62
Los patios	11		11	830		13,25
Sardinata	8	3	11	420		26,19
El zulia	6	4	10	439		22,78
Chinacota	7	2	9	165		54,55
Teorama	5	2	7	303		23,10
El carmen	6		6	174		34,48
Pamplona	4	2	6	472		12,71
Convención	5		5	327		15,29
Hacarí	5		5	168		29,76
La Esperanza	4		4	123		32,52
Chitaga	3		3	125		24,00
La Playa	3		3	89		33,71
Puerto santander		3	3	294		10,20
San calixto	2	1	3	150		20,00
Arboledas	2		2	65		30,77
Gramalote	2		2	83		24,10
San Cayetano	2		2	60		33,33
Santiago	2		2	23		86,96
Bochalema		1	1	68		14,71
Cachira	1		1	95		10,53
Cacota	1		1	31		32,26
Cucutilla	1		1	66		15,15
Durania	1		1	41		24,39
Herran	1		1	17		58,82
Lourdes		1	1	39		25,64
Salazar	1		1	102		9,80
Norte de Santander	303	104	407	21.834		18.6

6.

Otros indicadores de interés en Salud Publica de Morbilidad materna extrema según otros Departamentos y Población Extranjera, periodo Epidemiológico VIII de 2024, Norte de Santander.

Otros Departamento	N° casos	%	Otro Pais	N° casos	%
Putumayo	2	50	Venezuela	30	22,4
Sucre	1	25	Nacionalidad Venezolana con residencia en Norte de Santander	104	77,6
Cesar	1	25			
Total	4	100	Total	134	100



Dentro la notificación de casos de morbilidad materna extrema de la S.E 1 a la 32 para el año 2024; se encuentran 30 casos para población Extranjera correspondiente 22,4% y como Nacionalidad Venezolana que son casos ya con residencia para Norte de Santander son 104 casos correspondiente al 77,6 Casos notificados de otro Departamento hay 3 caso que corresponden (Sucre, Putumayo y Cesar) .

7.

Morbilidad materna extrema según criterio de inclusión, periodo Epidemiológico VIII de 2024, Norte de Santander.

MME según criterio de inclusión		Casos	%
Enf. Específica	Preeclampsia	249	61,2
	Hemorragia obstetrica severa	67	16,5
	Choque Septico	27	6,6
	Eclampsia	11	2,7
Falla orgánica	Falla cardiovascular	98	24,1
	Falla Hepatica	56	13,8
	Falla coagulación	41	10,1
	Falla renal	15	3,7
	Falla respiratorio	7	1,7
	Falla cerebral	5	1,2
Manejo	Procedimiento quirurgico	31	7,9

Fuente: sivigila 2024 PE VIII

8.

Morbilidad materna extrema según EAPB de afiliación, periodo Epidemiológico VIII de 2024, Norte de Santander.

EAPBs	Casos 2024	%	Razon de MME
NUEVA EPS	172	42,3	7,88
NO AFILIADO	71	16	3,25
SANITAS	55	13,5	2,52
COMFAORIENTE	44	10,8	2,02
COOSALUD	33	8,1	1,51
COMPENSAR	14	3,4	0,64
SIN INFORMCION	5	1,2	0,23
FIDUPREVISORA	4	1	0,18
POLICIA NACIONAL	2	0,5	0,09
ANAS WAYUU	1	0,2	0,05
CAJACOPI	1	0,2	0,05
ECOPETROL	1	0,2	0,05
MUTUAL SER	1	0,2	0,05
SALUD TOTAL	1	0,2	0,05
CAPITAL SALUD	1	0,2	0,05
SAVIA SALUD	1	0,2	0,05
Total	407	100	18,6

Fuente: Sivigila 2024 PE VIII

Ficha técnica

Análisis de comportamientos inusuales: La información es notificada semanalmente por las UPGD al Instituto departamental de Salud (IDS) a través del Sistema de vigilancia en salud pública (Sivigila). El número de casos puede variar después de que se realicen ajustes en las UPGD.

El plan de análisis incluyó la descripción en persona, tiempo y lugar estableciendo frecuencias absolutas y relativas, análisis de tendencia comparando los años 2022 a 2024 por semana epidemiológica. Los indicadores de vigilancia del evento se calcularon con la información disponible en SIVIGILA y teniendo en cuenta los parámetros establecidos en el protocolo de vigilancia de la Morbilidad Materna Extrema.

A fin de identificar aumento o decremento en la notificación a partir de la información de los casos observados y esperados por semana epidemiológica, se realizó un comparativo de lo notificado en la semana epidemiológica 1 a la 32 del año 2021 con respecto a lo notificado el año 2024

Las variables presentadas incluyen las definidas en la ficha de datos básicos y complementarios del evento.

Elida Vera Villamizar
Profesional de Apoyo VSP.