

1

Comportamiento del evento de Mortalidad Materna, periodo epidemiológico I de 2022 – 2024, Norte de Santander .

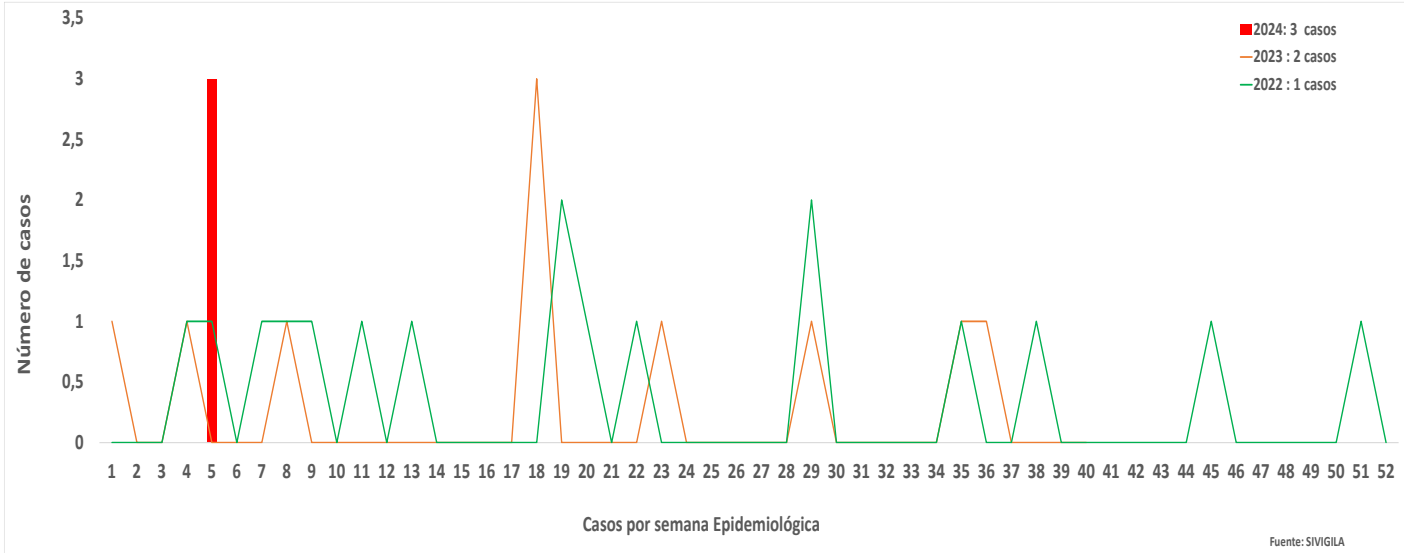

2

Comportamiento Inusual

Municipio de residencia con variaciones respecto al promedio de casos notificados, periodo epidemiológico I de 2023 – 2024 Norte de Santander.

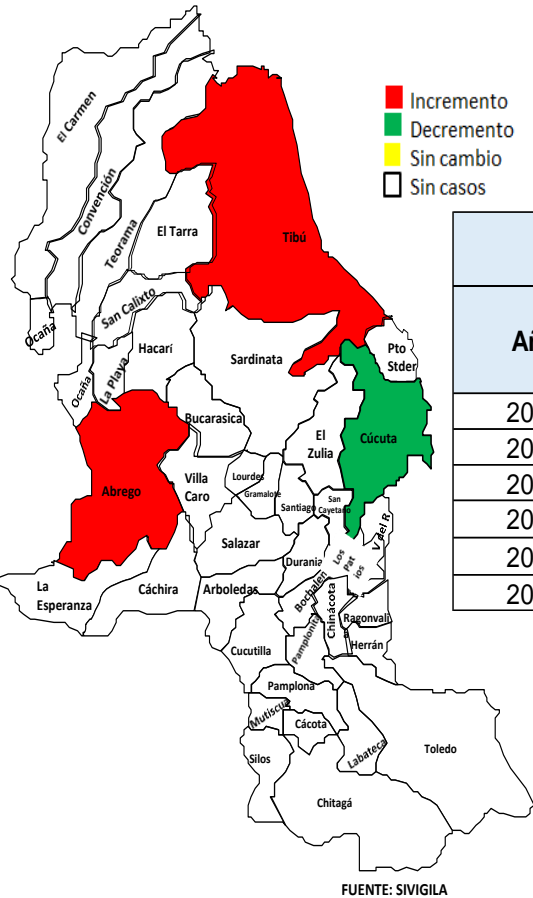

3

Indicadores

Comportamiento de la notificación de muertes maternas, por tipo de muerte, Periodo I 2019 – 2024, Norte de Santander.

Año	Tipo de muerte			Muertes covid-19	Total
	Tempranas	Tardías	coincidentes	Muerte COVID-19	
2019	14	5	1		20
2020	15	4		5	24
2021	16	3		3	19
2022	11	7		2	18
2023	2	7	1	0	10
2024	3				3



4

Casos de Mortalidad materna Tempranas por Municipio de residencia, periodo epidemiológico I – 2024, Norte de Santander.

Municipio de Residencia	Casos N. Col.	Casos N. Venez.	Total casos	Nacidos vivos 2022	Razón de MM x 100.000nv
Cúcuta		1	1	7.531	13,3
Abrego	1		1	309	323,6
Tíbu		1	1	1.199	83,4
<b>Norte de Santander</b>	<b>1</b>	<b>2</b>	<b>3</b>	<b>15.877</b>	<b>18,9</b>

**4** Datos Sociodemográficos



Mortalidad Materna por grupos de edad, periodo Epidemiológico I de 2024, Norte de Santander.

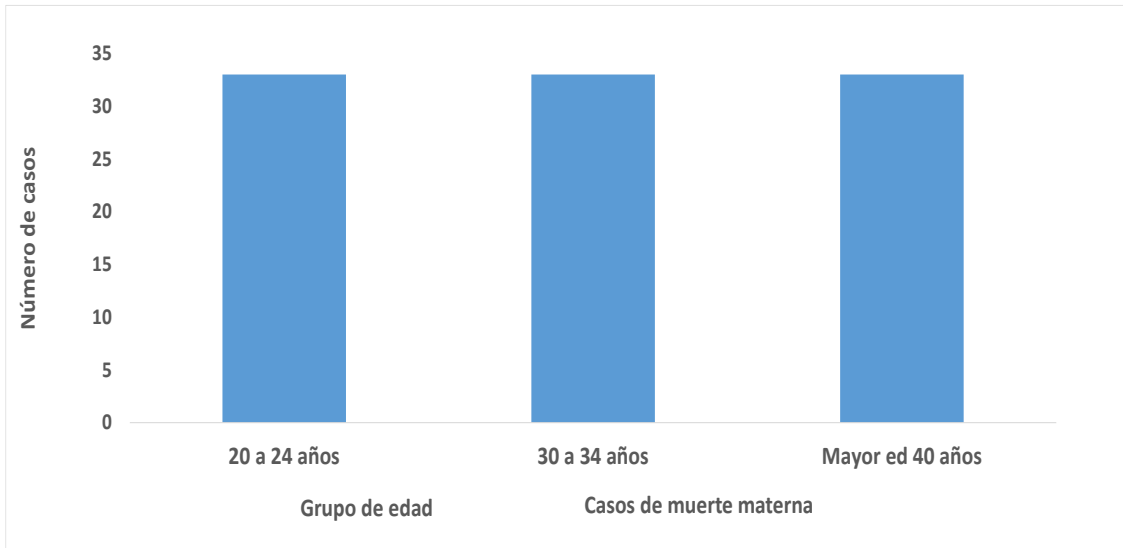

20 a 24 años  
33 % de ( 1 casos).

30 a 34 años  
33 % de ( 1 casos).

Mayor de 40 años  
33 % de ( 1 casos).

Fuente: sivigila 2024, semana 1 a la 4

**5** Mortalidad Materna y características Demográficas y periodo Epidemiológico, I de 2024, Norte de Santander.



Variable	Casos	Porcentaje	Razón de MM por 100.000 NV
<b>Área de residencia</b>			
cabecera municipal	2	66,7	12,60
Rural	1	33,3	6,30
<b>Pertenencia étnica</b>			
Otros	3	100	18,90
<b>Regímen de afiliación</b>			
Subsidiado	3	100	18,90

¿ Cual es el área de ocurrencia de los casos de MM. Temprana ?

Cabecera municipal con 66,7 %

¿ Cual es el régimen de afiliación de las MM Tempranas?

Subsidiado con el 100 %

¿ Cual es la pertenencia étnica de casos de MM Tempranas?

Otros con el 100 %

**6** Razón de mortalidad materna por departamento, periodo I – 2024



Departamento	Casos de MM periodo I -2024	Nacidos Vivos Año de 2024	Razón de MM *100.000 N.V
Norte de Santander	3	15.877	18,9



**5** Otros indicadores de interés en Salud Pública de muerte materna según, Población Extranjera, periodo Epidemiológico I de 2024, Norte de Santander.

Otro Pais	Nº casos	%
Nacionalidad Venezolana con residencia en Norte de Santander	2	66,7
<b>Total</b>	<b>2</b>	<b>100</b>



Dentro la notificación de casos de muerte materna tardias S.E 1 a la 4 para el año 2024; como Nacionalidad Venezolana que son casos ya con residencia para Norte de Santander 2 casos correspondiente al 66,7%.

**6** Comportamiento de otras variables de interés

Casos de Mortalidad materna según EAPB, periodo epidemiológico I -2023 - 2024, Norte de Santander.



EAPB	porcentaje	Razón de MM *100.000 N.V
Comfaoriente	50.	4,58
Ecoopsos	50.	4,58
<b>Total</b>	<b>100</b>	<b>9.1</b>

EAPB	Casos año 2023	porcentaje	Razón de MM *100.000 N.V
Nueva EPS. S.	2	66,7	12,60
Coosalud	1	33,3	6,30
<b>Total</b>	<b>3</b>	<b>100</b>	<b>18.9</b>

**7**

Casos de Mortalidad materna tempranas por causa de muerte, periodo epidemiológico I – 2024, Norte de Santander.

Casos Muerte Materna temprana, en el Sivigila y en Web materna



CAUSAS FISIOPATOLOGICAS DE DEFUNCION MATERNA P.E. I - 2024					
<b>TEMPRANAS</b>	<b>DIRECTAS</b>	Shock hipovolémico		3	
		<b>TOTAL</b>		3	100%
	<b>INDIRECTAS</b>				
	<b>TOTAL</b>				



## Ficha técnica

**Análisis de comportamientos inusuales:** Este informe corresponde a los casos de mortalidad materna notificados en SIVIGILA semanalmente con corte a periodo epidemiológico I de 2024.

Las UPGD, municipios, distritos y departamentos tienen la responsabilidad de verificar que los casos notificados cumplan con la definición operativa de caso, y que los datos correspondan a la realidad del caso y se ingresen de acuerdo con las instrucciones dadas para el adecuado diligenciamiento de la ficha de notificación.

El plan de análisis incluyó la descripción en persona, tiempo y lugar estableciendo frecuencias absolutas y relativas, análisis de tendencia comparando los años 2022 a 2024 por semana epidemiológica. y los indicadores de vigilancia del evento incluidos en el protocolo de mortalidad materna.

Para realizar el análisis de los comportamientos inusuales se hace uso de la distribución de probabilidades de Poisson, por medio de la estimación de la probabilidad de ocurrencia del evento según su comportamiento.

Las variables presentadas incluyen las definidas en la ficha de datos básicos del evento.

Elida Vera Villamizar  
Profesional de Apoyo VSP.