

**1. Comportamiento del evento de mortalidad perinatal neonatal tardía por semana Epidemiológica 2022 -2023**

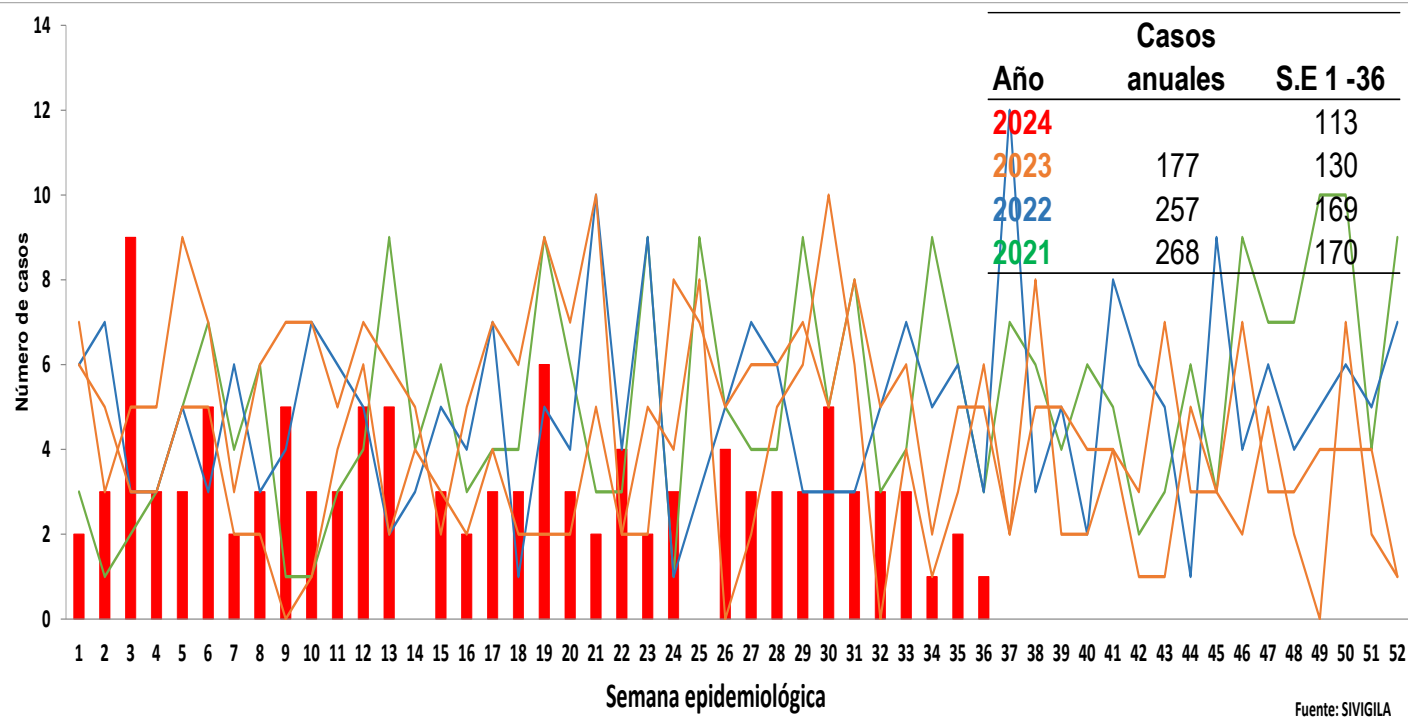

**2.**

**Comportamiento Inusual: Municipios con variaciones respecto al promedio de casos notificados a PE. IX de 2023 - 2024**

**3.**

**Razón de MPNT por Municipio de Residencia a PE. IX-2024**

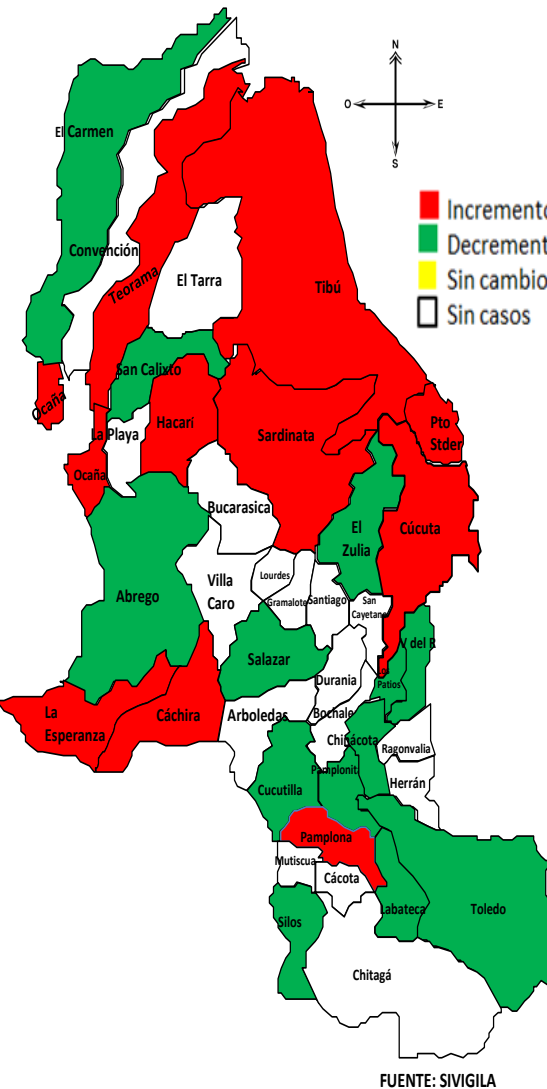

Casos de mortalidad perinatal neonatal tardía. P.E.IX- 2024					
Municipio de Residencia	Casos COLOMBIA.	Casos NAC. VENEZUELA.	Casos Norte de Santander	Nacidos vivos Año 2022	Razon de MPNT x 1000 NV
Cúcuta	34	12	46	10.546	4,36
Ocaña	10	4	14	2.245	6,24
Tibu	8	6	14	1.684	8,31
Villa del rosario	5		5	1.119	4,47
Los Patios	4		4	830	4,82
Sardinata	3	1	4	420	9,52
<b>Bochalema</b>	<b>2</b>		<b>2</b>	<b>68</b>	<b>29,41</b>
Convención	2		2	327	6,12
El Carmen	2		2	174	11,49
El Zulia	2		2	439	4,56
Hacarí	2		2	168	11,90
La Esperanza	2		2	123	16,26
Pamplona	2		2	472	4,24
<b>Silos</b>	<b>2</b>		<b>2</b>	<b>51</b>	<b>39,22</b>
Puerto santander	1	1	2	294	6,80
Abrego	1		1	415	2,41
Cachira	1		1	95	10,53
Chinacota	1		1	165	6,06
<b>Labateca</b>	<b>1</b>		<b>1</b>	<b>41</b>	<b>24,39</b>
Pamplonita	1		1	42	23,81
San calixto	1		1	150	6,67
Teorama	1		1	303	3,30
Toledo	1		1	162	6,17
<b>Norte de Santander</b>	<b>89</b>	<b>24</b>	<b>113</b>	<b>21.834</b>	<b>5.2</b>

**4.**

**Comportamiento de otras variables de interés  
Periodos perinatales de riesgo( MATRIZ BABIES), IX 2024**

Periodos perinatales de riesgo-Matriz BABIES									
GRUPO DE PESO EN GRAMOS	MOMENTO DE OCURRENCIA				TOTAL MUERTES	TOTAL NACIDOS VIVOS	TOTAL NACIDOS VIVOS +MUERTOS	TASA MPNT x 1000 NV	
	FETALES > 22 SEMANAS			NEONATAL					
	FETALES ANTEPARTO	FETALES INTRAPARTO	NEONATALES TEMPRANAS	NEONATALES TARDIAS					
Menor de 1000	27	5	16	4	52	65	92	444,4	
De 1000 a 1499	5	1	3	4	13	151	156	79,2	
De 1500 a 2499	13	4	2	1	20	1.389	1.402	14,1	
De 2500 a 3999	10	2	10	4	26	19.466	19.476	1,4	
4000 y más	1	0	1	0	2	684	685	2,9	
<b>Total general</b>	<b>56</b>	<b>12</b>	<b>32</b>	<b>13</b>	<b>113</b>	<b>21.834</b>	<b>21.890</b>	<b>5,2</b>	

cálculo razones por periodos perinatales de riesgo					
GRUPO DE PESO EN GRAMOS	MOMENTO DE OCURRENCIA				
	FETALES > 22 SEMANAS			NEONATAL	
	FETALES ANTEPARTO	FETALES INTRAPARTO	NEONATALES TEMPRANAS	NEONATALES TARDIAS	
Menor de 1000	1,2	0,2	0,7	0,2	
De 1000 a 1499	0,2	0,0	0,1	0,2	
De 1500 a 2499	0,6	0,2	0,1	0,0	
De 2500 a 3999	0,5	0,1	0,5	0,2	
4000 y más	0,0	0,0	0,0	0,0	
<b>Total general</b>	<b>2,6</b>	<b>0,5</b>	<b>1,5</b>	<b>0,6</b>	

- 3,0 Salud materna
- 1,1 Cuidados prenatales
- 0,3 Atención del parto
- 0,6 Atención del recién nacido
- 0,2 Atención del neonato AIEPI

Fuente: SIVIGILA 2024

**5.**

**Mortalidad perinatal - neonatal tardía y características demográficas y sociales, PE IX de 2023**



Menor de 15 años  
(0 casos)



15 a 19 años: 20,4 %  
de (23 casos)



20 a 24 años: 29,2 %  
de (33 casos)



25 a 29 años: 15%  
de (17 casos)



30 a 34 años: 16,8 %  
de (18 casos)



35 a 39 años: 8 %  
de (9 casos)



40 años y más 10,6 %:  
(12 casos)

Cabecera municipal:  
71,7 % de  
(81 casos)

Rural disperso: 18,6%  
(21 casos)

Centro poblado: 9,6 %  
de (11 casos)



Subsidiado: 63,7 %  
de (72 casos)

Contributivo: 17,7 %  
de (20 casos)

No asegurados: 15,9%  
de (18 casos)

Especial: 2,7 %  
de (3 casos)

Pertenencia Étnica

Otros: 100% (113 casos)

Fuente: sivigila 2024 PE IX

6. Mortalidad perinatal neonatal tardía según EAPB de afiliación, periodo Epidemiológico IX de 2024, Norte de Santander.

EAPBs	Casos 2024	%	Razon de MME
Nueva EPS. S.	36	31,9	1,65
Sin Afiliacion	18	15,9	0,82
Coosalud. S.	13	11,5	0,60
Comfaorient. S..	11	9,7	0,50
Sanitas. S.	8	7,1	0,37
Sanitas. C.	7	6,2	0,32
Nueva EPS. C.	10	8,8	0,46
Comfaorient C.	2	1,8	0,09
Salud Total S.	2	1,8	0,09
Policia Nacional	2	1,8	0,09
Cajacopi S.	1	0,9	0,05
Compensar. S.	1	0,9	0,05
Coosalud.C.	1	0,9	0,05
Fiduprevisora	1	0,9	0,05
<b>Total</b>	<b>113</b>	<b>100.</b>	<b>5.2</b>

6. Otros indicadores de interés en Salud Publica de mortalidad perinatal, según otros Departamentos y Población Extranjera, periodo Epidemiológico IX de 2024, Norte de Santander.

Otro Pais	Nº casos	%
Venezuela	10	29,4
Nacionalidad Venezolana con residencia en Norte de Santander	24	70,6
<b>Total</b>	<b>34</b>	<b>100</b>



Dentro la notificación de casos de mortalidad perinatal de la S.E 1 a la 36 para el año 2024; se encuentra 10 casos para población Extranjera correspondiente 29,4 % y como Nacionalidad Venezolana que son casos ya con residencia para Norte de Santander son 24 casos correspondiente al 70,6 %.

**Ficha técnica**

**Análisis de comportamientos inusuales:** La información es notificada semanalmente por las UPGD al Instituto departamental de Salud (IDS) a través del Sistema de vigilancia en salud pública (Sivigila). El número de casos puede variar después de que se realicen ajustes en las UPGD.

El plan de análisis incluyó la descripción en persona, tiempo y lugar estableciendo frecuencias absolutas y relativas, análisis de tendencia comparando los años 2021 a 2024 por semana epidemiológica. Los indicadores de vigilancia del evento se calcularon con la información disponible en SIVIGILA y teniendo en cuenta los parámetros establecidos en el protocolo de vigilancia de la Mortalidad perinatal – neonatal tardía.

A fin de identificar aumento o decremento en la notificación a partir de la información de los casos observados y esperados por semana epidemiológica, se realizó un comparativo de lo notificado a sem 36 con respecto a lo notificado el año 2021 y 2024

Las variables presentadas incluyen las definidas en la ficha de datos básicos y complementarios del evento.

Para la elaboración de la matriz BABIES se aglomeran las variables de peso del recién nacido y el momento de ocurrencia de la muerte: anteparto, intraparto o en el periodo neonatal temprano o tardío. Una concentración de muertes en una casilla determinada dará una orientación visual al problema y su posible relación con la salud materna (color azul), cuidados durante el embarazo (color naranja), cuidados durante el parto (color rojo), cuidados del recién nacido (color verde) y cuidados en el post alta del recién nacido o atención de los cuidados del neonato en el domicilio (AIEPI) (color morado).