

CIUDAD	LUGAR	FECHA REUNION	PROCESO
San José de Cúcuta	SALA SAR	24 de abril 2024	Sanidad Portuaria
TEMA DE LA REUNION			N.º ACTA
IV Comité Seccional de Sanidad Portuaria: Mes de abril 2024.			04
OBJETIVOS DE LA REUNION			
1	Analizar la situación actual de los puntos de frontera del departamento Norte de Santander		
2	Socializar temas de interés a los asistentes presentes en el IV Comité de Sanidad Portuaria		
TEMAS DE LA REUNIÓN			
1	Comportamiento de los Eventos de Interés en Salud Pública por Nacionalidad Extranjera		
2	Estadística de los registros Ingresos en los puntos de entrada Norte de Santander: Servicios de Salud, transporte de Cadáveres		
3	Actividades realizadas para la población Migrante - en los Puntos de Entrada (Secretaría de Salud Municipal - Cúcuta)		
4	Socialización de casos de brucelosis (Secretaría de Salud Municipal - El Zulia)		
5	Socialización de página web de la OPS, Minsalud, boletines, página de Sanidad Portuaria Norte de Santander		
6	Anexos		
7	Compromisos		

Siendo las 2:30 p.m. del día 24 de abril 2024 se da apertura al comité de sanidad portuaria correspondiente al mes de abril según la programación anual. La agenda prevista a desarrollar será.



IV COMITÉ DE SANIDAD PORTUARIA



ORDEN DEL DÍA

1. Presentación de Sanidad Portuaria
2. Eventos de Interés en Salud Pública población extranjera SE 1 - 16, 2024
3. Actividades realizadas en Puntos de Entrada - CUCUTA-IDS
4. Varios.

Próximo encuentro: 29 Mayo

Fernando Augusto Álvarez García
Director IDS

Se crea enlace de conexión virtual para la participación de los municipios de frontera, de los cuales asisten: Ragonvalia, Ocaña, Herrán, Durania, Teorama, Convención, San Cayetano, Villa del Rosario, Teorama, El Carmen, Toledo, Labateca, Cúcutilla, Pamplonita.

Presencialmente asisten: Salud ambiental IDS, secretaria de fronteras, INVIMA, ICA, Alcaldía Villa del Rosario, Sanidad portuaria Cúcuta, SSM Cúcuta migración, VSP los patios, policía fiscal y aduanera, SSM El Zulia, DIAN, Zoonosis IDS, Aeropuertos de oriente.

Pendiente la participación de entidades permanentes: Municipio de Tibú, Chinácota, Bochalema, Puerto

Santander, MECUC, DENOR, CRUIE, Vectores, DIAN, Migración Colombia, Central de transporte estación Cúcuta, CENAF, Aerocivil, Corponor regional Norte. Se contó con 36 participantes en total de las diferentes instituciones y municipios del departamento, 20 en modalidad virtual y 16 presencialmente. Se anexan las listas de asistentes presenciales y virtuales.

Se inicia el IV Comité Seccional de Sanidad Portuaria vigencia 2024 con el análisis de los Eventos de interés en Salud Pública de nacionalidad Extranjera durante la Semana Epidemiológica.

1. Comportamiento de los Eventos de Interés en Salud Pública por Nacionalidad Extranjera

Realiza intervención la profesional Yenny Alexandra Bautista Garnica Responsable Sanidad Portuaria, quién comparte el análisis de los Eventos de Interés en Salud Pública de nacionalidad Extranjera durante la Semana Epidemiológica 1-16.



El comportamiento a la notificación de los eventos durante la vigencia 2024 es un total de 1676 eventos notificados a semana 16 (graficas de barras) respecto a la vigencia 2023 donde fueron notificados 1631 casos. De acuerdo a lo anterior, se observa el aumento significativo del 97% en la notificación concerniente a eventos de alta transmisibilidad donde afectan la salud del territorio en casos de población migrante.

La población con mayor afectación es el sexo femenino, con 967 casos (57%) y el masculino 722 con 43% casos, gestante 185 (11%). La población de acuerdo con los casos ESPi por curso de vida y sexo de nacionalidad extranjera se puede apreciar que el rango de mayor de casos es la población de 27-59 años adultez. La profesional Yenny Bautista se hace énfasis que para la población indígena solo se evidencia la notificación de 10 casos para la vigencia 2024 los cuales corresponden al 1% de la notificación.



**Notificación de eventos de interés en salud pública. Población Extranjera.
por Sub regiones Norte de Santander, SE 1- 16, 2024**



Sub Región Oriental	C
CHINACOTA	23
AGRESIONES POR ANIMALES POTENCIALMENTE TRANSMISORES DE RABIA	5
DENGUE	5
VIGILANCIA EN SALUD PÚBLICA DE LA VIOLENCIA DE GÉNERO E INTRAFAMILIAR	2
EMISIÓN GESTACIONAL	1
SOYALOSA	6
AGRESIONES POR ANIMALES POTENCIALMENTE TRANSMISORES DE RABIA	2
DENGUE	2
MORBILIDAD MATERNA EXTREMA	1
TOLEDO	5
VIGILANCIA EN SALUD PÚBLICA DE LA VIOLENCIA DE GÉNERO E INTRAFAMILIAR	3
AGRESIONES POR ANIMALES POTENCIALMENTE TRANSMISORES DE RABIA	2
DORAN	4
DENGUE	4
VARICELA INDIVIDUAL	1
HERNAN	1
VIGILANCIA EN SALUD PÚBLICA DE LA VIOLENCIA DE GÉNERO E INTRAFAMILIAR	1
SABONVILLA	1
DENGUE	1
Total general	36



Fernando Augusto Alvarez Garcia
Director IDS

Por distribución de sub regiones la oriental aportó el mayor número de casos, en los municipios Cúcuta con 619 casos (69%), Villa del rosario con 163 casos (17%), Los patios con 60 casos (6%), El Zulia 36 casos (4%), puerto Santander 23 (2%) y San cayetano 3 casos (0%) concernientes a la población migrante. Se evidencia en la gran mayoría de los municipios la notificación de los eventos de Dengue, violencia de genero e intrafamiliar, agresiones por animales potencialmente trasmisores de rabia y malaria.

La profesional Yenny Bautista pregunta a la funcionaria del INVIMA como es el proceso para que sea aprobada la importación de tratamientos y pruebas rápidas para malaria donadas por el país de Venezuela para la población migrante y no migrante en Colombia, la funcionaria del INVIMA indica que se debe hacer la solicitud mediante un oficio ante la autoridad sanitaria.



**Distribución
de casos
según UPGD
notificador,
Población
Extranjera**

SE 1 a 16, 2024

UPGD	TOTAL	%
ESE HOSPITAL UNIVERSITARIO ERASMO MEZ	358	21
ESE HOSPITAL LOCAL JORGE CRISTO SAHIUM VILLA DEL R	142	8
AIDS HEALTHCARE FOUNDATION COLOMBIA	127	8
ESE HOSPITAL SAN PEDRO QUINTERO CALDAS	94	5
LOJA DE BOLIVAR	83	5
POLICLINICO ATALAYA	82	5
EMPRESA SOCIAL DEL ESTADO HOSPITAL REGIONAL NORTE	65	4
UNIDAD BASICA CUMBIENOS	60	4
UNIDAD MATERNO INFANTIL LA LIBERTAD	62	4
IPS CENTRO DE SALUD DE LA GABARRA	48	3
UNIDAD BASICA PUENTE BARCO LEONES	40	3
ESE HOSPITAL LOCAL MUNICIPIO LOS PATIOS	16	2
CLINICA SAN JOSE DE CUCUTA SA	26	2
IPS HOSPITAL RUAJ LUIS LONDOÑO	25	2
CLINICA DE GINECOLOGIA DEL NORTE DE SANTANDER LTD	25	2

**Distribución de casos
según Cooperante de
notificación.**

Cooperante	TOTAL	%
AIDS HEALTHCARE FOUNDATION COLOMBIA	127	8
ONG AMERICARES	14	1
ASOCIACION PROFAMILIA	10	1
SAMARITAN PURSE SEDE SAN LUIS	10	1
SAMARITAN PURSE	5	0
CRUZ ROJA CENAF	2	0
PREMERE URGENCIA INTERNACIONALE	2	0

Fernando Augusto Alvarez Garcia
Director IDS

Respecto a la distribución de casos por UPGD, las primeras tres IPS que reportaron de casos fueron ESE HUEM 358 casos (21%), ESE Hospital Jorge cristo Sahium 142 casos (8%) y AIDS Healthcare Foundation Colombia 127 casos (8%).

En cuanto a los cooperantes se evidencia reflejado en SIVIGILA AHF con 127 casos (8%) (atención de población migrante con VIH). ONG Americares 14 casos (1%). Asociación Profamilia 10 casos (1%). Samaritan Purse sede san Luis 10 casos (1%), Samaritan Purse 5 casos (5%), cruz roja Cenaf 2 casos (0%), premiere urgencia internacionale 2 casos (0%)

2. Estadística de los registros Ingresos en los puntos de entrada - Norte de Santander: Servicios de Salud, transporte de cadáveres

Realiza intervención la profesional Yenny Alexandra Bautista Garnica Responsable Sanidad Portuaria, quién comparte los registros de ingresos por los puntos de entrada al departamento Norte de Santander, los cuales se encuentran distribuidos de la siguiente manera: Puente Internacional Atanasio Girardot 39 registros (60%), puente Simón Bolívar de 26 registros (40%), con un total de 65 registros, de los cuales el 95% corresponde a población venezolana, 3% a población con doble nacionalidad y el 2% a población colombiana. Con respecto al sexo, 36 registros corresponden a sexo masculino (55%), 29 registros al sexo femenino (45%) y 7 a población gestante (11%).



Registros de ingresos en Puntos de Entrada, Norte de Santander, 2024



MES	PUENTE ATANASIO		Total general
	GIKARDOT	BOLIVAR	
FEBRERO	39	26	65
Total general	39	26	65
%	60%	40%	100%

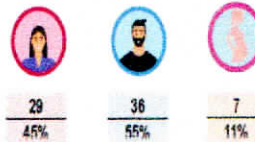
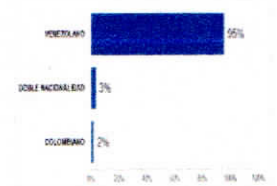

Fernando Augusto Álvarez García
Director IDS

Puerto Colombia, 26 de Febrero 2024



Registros de ingresos en Puntos de Entrada Norte de Santander

1. Distribución según Motivos de Ingreso

NUMERO	MOTIVO DE INGRESO	TOTAL	%
1	VACUNACION	21	32%
2	TOMA DE MUESTRAS DE LABORATORIO	20	31%
3	CITA CONSULTA EXTERNA	13	20%
4	TRATAMIENTO	7	11%
5	COMPRA DE MEDICAMENTOS	4	6%
Total general		65	100%

2. Distribución según institución de salud a la que se dirige

NUMERO	SE DIRIGE A	TOTAL	%
1	HOSPITAL JORGE CRISTO 3	27	42%
2	HOSPITAL UNIVERSITARIO ERASMO MEZ	26	40%
3	CLINICA MEDICAL DUARTE	4	6%
4	CLINICA SAN JOSE	4	6%
5	PROMONORTE SALUD SOCIAL	1	2%
6	CLINICA SANTA ANA	1	2%
7	NORTESALUD	1	2%
8	ALIADOS EN SALUD	1	2%
Total general		65	100%

Fernando Augusto Álvarez García
Director IDS

Puerto Colombia, 26 de Febrero 2024

Servicios de salud:

En cuanto a la distribución según Motivos de ingreso, podemos encontrar 65 registros, los cuales se encuentran distribuidos de la siguiente manera: Vacunación 21 registros, toma de muestras de laboratorio 20 registros, cita consulta externa 13, tratamiento 7 registros, compra de medicamentos 4.

Distribución de acuerdo a la institución de salud a la que se dirige la población

migrante: Hospital Jorge Cristo Sahium con 27 registros, ESE Hospital Universitario Erasmo Meoz con 26 registros. clínica medical duarte con 4 registros. clínica san José 4 registros. promonorte salud social 1 registro, clínica santa ana 1 registro, nortesalud 1 registro, aliados en salud 1 registro.

En los registros de atenciones médicas de la ESE Hospital Universitario Erasmo Meoz se reportan consultas de medicina especializada con 6392 registros de las cuales 1252 corresponden a población venezolana, urgencias ginecobstetricas 543 de las cuales 172 corresponden a venezolanos, urgencias

pediátricas 552 de las cuales 75 corresponden a venezolanos, urgencias adultos 2162 de los cuales 311 corresponden a venezolanos, total egresos 2197 de los cuales 700 corresponden a población venezolana, total de procedimientos (sin incluir partos ni cesareas) 3596 de los cuales 560 corresponden a población venezolana, partos vaginales 112 de los cuales 79 corresponden a población venezolana, cesareas 121 de las cuales 80 corresponden a población venezolana, total de nacidos vivos 233 de los cuales 148 corresponden a población venezolana, total defunciones 102 de las cuales 17 corresponden a venezolanos.



INFORME DE ATENCIONES NUEV EN POBLACION MIGRANTE AÑO 2024



TABLA No. 12.4
INFORME DE PRODUCCION POR SERVICIOS, DE POBLACION VENEZOLANA
MES: MARZO AÑO: 2024

SERVICIO	Atenciones Venezolanas	Atenciones Nuevas	Atenciones Totales	Grupos Clínicos
Total de consultas de atención especializada	1212	1382	2594	25
Consultas de atención general Urgencias	1179	543	1722	22
200 Partos de atención general (vagina y cesárea)	79	332	411	24
Consultas de atención general Hospitalarias	231	2153	2384	24
Total de partos	79	2187	2266	24
Total de procedimientos de atención por cesárea	140	1598	1738	24
Partos vaginales	79	112	191	21
Partos por cesárea	80	101	181	20
Total de nacidos vivos	148	221	369	24
Total defunciones	17	87	104	21

Fuente: Registro del Sistema de Información de Salud (SIS), módulo de información, actualización de servicios prestados, desarrollado el día 12/04/2024, 11:43 P.M. TEND (Instituto de Salud) desarrollado el día 02/04/2024 10:34 A.M (SERVICIOS) 02/04/2024 11:43 AM

Nota: Se reporta 277 consultas de control posquirúrgico de los cuales 15 son de HOPF (134) y 123 por servicios prestados en el área.

Fernando Augusto Álvarez García
Director IDS

Así mismo, fueron reportadas 277 consultas de control posquirúrgico de las cuales 55 corresponden a población venezolana.



INFORME DE ATENCIONES ESE HICSH EN POBLACION MIGRANTE AÑO 2024

1. Total, de consultas según servicio de atención.

Servicio de Atención	Migrante		Total	%
	Asegurado	no Asegurado		
Consulta Externa	1368	1626	3015	70%
Consulta Urgencias	565	697	1262	23%
Hospitalización	2	2	4	0,1%
Total	1956	2325	4281	100%

Discriminación servicio prestado en consulta externa por tipo de contrato

Tipo de Consulta: Servicio Consulta Externa	Con pensión	Consultas	HOPF	Mi	Nuevos Eps	OIM	Salud Total	Nuevos	Total	%
Consulta de Control y de Seguimiento por Atención General	2	67			121	202	1	14	397	13%
Consulta de Control y de Seguimiento por Atención Especializada		62			230	101		2	414	15%
Consulta de Atención por Atención General	24	110		234	58	1	1	438	16%	
Consulta de Atención por Atención Especializada	5			36	259			342	13%	
Consulta de Atención por Atención Especializada	22			140	113			338	13%	
Consulta de Atención por Atención Especializada	4			1	283			318	12%	
Consulta de Atención por Atención Especializada	6			1	289			335	12%	
Consulta de Atención por Atención Especializada	1	10			1			14	1%	
Consulta de Control y de Seguimiento por Atención General	2			32	1			25	1%	
Consulta de Urgencias por Atención General	1			10	1			19	1%	
Consulta de Atención por Atención Especializada	1				8			9	0,2%	
Consulta de Control y de Seguimiento por Atención Especializada	1	207	410	4	1162	1234	2	28	3218	76%
Total	6,2%	1%	8%	0,12%	38%	48%	0,02%	1%		

Fernando Augusto Álvarez García
Director IDS



En los registros de atenciones medicas de ia ESE Hospital Jorge Cristo Sarrion de municipio de Villa del rosario se reporta un total de 4281 atenciones concernientes a marzo de 2024, discriminadas así: Consulta externa 3015, consulta urgencias 1262 y hospitalizaciones 4.

En cuanto a distribución por apoyo tenemos HOPF 163 atenciones, IDS 4 atenciones, OIM 1459 atenciones.

Discriminación servicio prestado en el servicio de urgencias por tipo de contrato

**Informe de Prestación de servicio Poblacion
migrante marzo**

Servicio	Total
Atención de urgencias	138
Procedimiento	6
Vacunación	103
Planificación familiar (implante jadell)	31

Fernando Augusto Álvarez García
Director IDS

En los registros de atenciones medicas del puesto de salud del municipio de Puerto santander se reporta un total de 278 atenciones concernientes a marzo del 2024, discriminadas así: Atención urgencias 138, vacunación 103 atenciones, planificación familiar (implante jadell) 31 y procedimientos 6.

Respecto al informe de vacunación, para el I trimestre de la vigencia 2023 se reportan 39.391 vacunados, mientras que para el I trimestre 2024 se reportan 29.249 vacunados; con mayor cobertura en los meses de enero y en el sexo femenino para ambas vigencias respectivamente.

Genero	Femenino	Masculino	Otro	Total
Enero	6.943	5.980	0	12.923
Febrero	5.934	4.999	72	10.984
Marzo	5.462	6.980	2	12.474
Abril	5.189	5.226	0	11.295
Mayo	4.930	5.675	0	11.605
Junio	2.579	5.970	0	11.549
Julio	2.244	6.777	1	11.022
Agosto	2.245	5.668	0	11.117
Septiembre	4.189	5.464	0	11.453
Octubre	5.134	4.377	0	9.511
Noviembre	5.821	4.661	0	10.504
Diciembre	4.297	3.613	0	7.910
Total	72.962	85.089	75	158.126

Genero	Femenino	Masculino	Otro	Total
Enero	5.398	4.745	0	10.123
Febrero	5.215	5.127	0	10.337
Marzo	4.596	4.305	0	8.761
Abril				0
Mayo				0
Junio				0
Julio				0
Agosto				0
Septiembre				0
Octubre				0
Noviembre				0
Diciembre				0
Total	15.187	14.062	0	29.249

Fernando Augusto Álvarez G.
Director IDS

Registros de transporte de cadáveres Norte de santander

**Registro transporte de Cadáveres
Punto de Entrada**

MES	PUNTE FRANCISCO DE PAULA SANTANDER	PUNTE LA UNION	PUNTE SIMON BOLIVAR	Total general	%
ENERO	0	0	0	0	0%
FEBRENO	0	0	10	10	100%
Total general	0	0	10	10	100%



En cuanto registro de cadáveres en los puntos de entrada de Norte de santander tenemos: Punte francisco de paula santander 0, puente la unición 0, puente simón bolivar 10, en total van 10 registros de poblacion migrante, masculinos 6 registros (60%) y femenino 4 registros (4%).

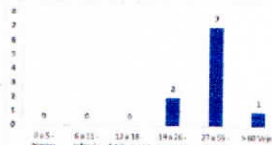
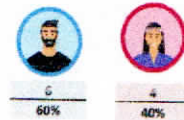

Fernando Augusto Álvarez García
Director IDS

**Registros transporte de Cadáveres
Punto de Entrada**

Por país de destino salen de Colombia 9 (90%), ingresan a Colombia 1 (10%), por medio de transporte se reportan 10 registros por transporte terrestre, por tipo de muerte se reportan 8 registros por natural y 2 registros por violenta. El departamento que mas registra es Norte de santander con 4 registros (40%) y el municipio que mas registra es Cúcuta con 3 registros (75%).

Tipo de Muerte

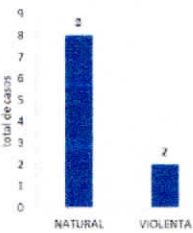

País de destino	Total	%
Salen de Colombia	9	90%
Ingresan a Colombia	1	10%
Total general	10	100%

MEIO DE TRANSPORTE	PUENTE LA UNION	PUENTE ALONSO BELTRAN	PUENTE FRANCISCO DE PAULA
AEREO	0	0	0
TERRESTRE	0	10	0
Total General	0	10	0

DEPARTAMENTO / PAIS	Total	%
Norte De Santander	4	40%
Cundinamarca	3	30%
Meta	1	10%
Santander	1	10%
Venezuela	1	10%
Total General	10	100%



Norte de Santander	Total	%
San José De Cúcuta	3	75%
Ocaña	1	25%
Total General	4	100%

Fuente: Mobaotobox, 28 de febrero 2024

3. Actividades realizadas para la población Migrante - en los Puntos de Entrada (Secretaría de Salud Municipal - Cúcuta)

Realiza intervención la Profesional de Sanidad portuaria del municipio de Cúcuta Leidy Tiria, quién comparte las actividades que se realizaron durante el mes de marzo 2024 en los puntos del Aeropuerto Internacional Camilo Daza, Terminal de Transportes y Puente Internacional Francisco De Paula Santander, realización del curso de sarampión del talento humano, vacunación, charlas educativas, orientación a la inclusión de sistema de salud, vigilancia sindrómica.



**CURSO DE SARAMPION TALENTO HUMANO SSM
CERTIFICADO**



**VACUNACION REGULAR PUENTE INTERNACIONAL FP:
CODIGO AZUL**



En el Puente IFPS la vacunación regular es realizada por la IPS Código azul, para vuelos internacionales se realizó vacunación contra la fiebre amarilla en las aerolíneas LATAM y Avianca, para los vuelos con destino a China, Aruba, Costa Rica.



**VUELOS
INTERNACIONALES
ESQUEMA VACUNACION
FA**

**LATAM
AVIANCA**

**CHINA
ARUBA
COSTA RICA**



**VIGILANCIA
SINDRÓMICA**



**CHARLAS EDUCATIVAS
SARAMPION, FIEBRE AMARILLA, DENGUE
DANDO CUMPLIMIENTO AL PLAN DE CONTINGENCIA**



**ORIENTACION DE INCLUSION EN
SALUD**



**TOTALIDADES
AEROPUERTO CD
TERMINAL DE TRANSPORTE
PUENTE IFPS**

2,546

VIGILANCIA
SINDROMICA

3,765

CHARLAS
EDUCATIVAS

1,245

ORIENTACION
DE INCLUSION
EN SALUD

Se reportan las siguientes actividades para los puntos de entrada Aeropuerto Internacional Camilo Daza. terminal de transporte. Puente IFPS: Vigilancia sindrómica 2.546, charlas educativas 3.765 y orientación de inclusión en salud 1.245.

4. Socialización de casos de Brucelosis (Secretaría de Salud Municipal - El Zulia)

La profesional Androina Serrano Ortiz del área de VSP de la secretaria de salud del municipio El Zulia socializa el comparativo de casos de Brucelosis vigencia 2023 vs 2024, casos presentados en el municipio y zona rural vigencia 2024 y las respectivas gestiones adelantadas frente a los mismos.

Lugar de residencia de los pacientes con brucelosis año 2023

Lugar de residencia	Cantidad de pacientes	Porcentaje
Vereda Rancho Grande	2	11,11%
Barrío Colinas	2	22,22%
Barrío Nueva Colombia	1	11,11%
Barrío Pueblo nuevo	1	11,11%
Calle La Ayuda	2	22,22%
Barrío Páramo	1	11,11%
Vereda El Trabajo	2	11,11%



Lugar de residencia de los pacientes con brucelosis año 2024

Lugar de residencia	Cantidad de pacientes	Porcentaje
La urbanización	1	11,11%
La vereda	1	11,11%
Vereda La Chacra	1	11,11%
Pueblo nuevo	1	11,11%
El barrio	2	22,22%
El campo	2	22,22%
Legal	1	11,11%



Para la vigencia 2023 fueron reportados 9 casos de los cuales 7 corresponden a zona urbana (78%) y 2 a zona rural (22%). En lo corrido del 2024 han sido reportados 9 casos, de los cuales 8 corresponden a zona urbana (89%) y 1 a zona rural (11%).

**RELACION DEL CONSUMO DE LECHE, CARNE Y QUESO
PACIENTES AÑO 2024**

NOMBRE	EDAD	SEXO	ESTADO CIVIL	OCUPACION	TIPO DE LECHE	CANTIDAD DE LECHE	TIPO DE CARNE	CANTIDAD DE CARNE	TIPO DE QUESO	CANTIDAD DE QUESO
...

SEGUIMIENTOS A CASOS AÑO 2024

NO. CASO	FECHA DE INICIO	FECHA DE TERMINACION	ESTADO	TIPO DE SEGUIMIENTO	FECHA DE SEGUIMIENTO	RESULTADO	COMENTARIOS
...

SEGUIMIENTOS A CASOS AÑO 2024

FECHA VISITA A CASA	CIUDAD	E	E. A. NOMBRE	SEXO	EDAD	PROFESIÓN	INDICADOR	INDICADOR	INDICADOR	INDICADOR	INDICADOR	INDICADOR	INDICADOR	INDICADOR	INDICADOR	INDICADOR	INDICADOR	INDICADOR	
2024-02-21	CUKUPA	E	FUENTE NUEVO	M	40	NO AFILIA	CON INSCRIPCIÓN EN ENTIDAD TERRITORIAL DE SALUD	NO AFILIA	NO AFILIA	NO AFILIA	NO AFILIA	NO AFILIA	NO AFILIA	NO AFILIA	NO AFILIA	NO AFILIA	NO AFILIA	NO AFILIA	NO AFILIA
2024-02-21	CUKUPA	M	LA MARIPOSA	F	40	CON INSCRIPCIÓN EN ENTIDAD TERRITORIAL DE SALUD	CON INSCRIPCIÓN EN ENTIDAD TERRITORIAL DE SALUD	CON INSCRIPCIÓN EN ENTIDAD TERRITORIAL DE SALUD	CON INSCRIPCIÓN EN ENTIDAD TERRITORIAL DE SALUD	CON INSCRIPCIÓN EN ENTIDAD TERRITORIAL DE SALUD	CON INSCRIPCIÓN EN ENTIDAD TERRITORIAL DE SALUD	CON INSCRIPCIÓN EN ENTIDAD TERRITORIAL DE SALUD	CON INSCRIPCIÓN EN ENTIDAD TERRITORIAL DE SALUD	CON INSCRIPCIÓN EN ENTIDAD TERRITORIAL DE SALUD	CON INSCRIPCIÓN EN ENTIDAD TERRITORIAL DE SALUD	CON INSCRIPCIÓN EN ENTIDAD TERRITORIAL DE SALUD	CON INSCRIPCIÓN EN ENTIDAD TERRITORIAL DE SALUD	CON INSCRIPCIÓN EN ENTIDAD TERRITORIAL DE SALUD	CON INSCRIPCIÓN EN ENTIDAD TERRITORIAL DE SALUD

La profesional Andreina Serrano relaciona los casos presentados de acuerdo al consumo del alimento contaminado, seguimientos de casos.

DE SALUD

Así mismo, fueron realizadas visitas domiciliarias, acciones realizadas con acompañamiento del IDS (promoción y prevención sobre la brucelosis en los establecimientos comerciales, expendedores de carne y lácteos, estrategias IEC (folletos informativos, publicación en pagina web), Mesa de trabajo donde se evaluaron los factores de riesgo epidemiológicos, identificando el foco principal en el sector conocido como los Bananos ubicados en la vereda la remáchala de donde se esta comercializando leche y queso artesanal a la comunidad en general, los cuales no cuentan con la inscripción ante la entidad territorial de salud).

ACCIONES REALIZADAS VISITAS DOMICILIARIAS REALIZADAS



ACCIONES REALIZADAS CON ACOMPAÑAMIENTO DEL IDS

Se realizo promoción y prevención sobre la brucelosis a los establecimientos comerciales y expendedores de carne y lácteos, se dieron recomendaciones para evitar propagación verificando la procedencia de los alimentos y visitas de IVC a establecimientos.



ACCIONES REALIZADAS CON ACOMPAÑAMIENTO DEL IDS

Se realizo video informativo y se publico en la pagina de la alcaldía el día 21 de febrero 2024: <https://www.facebook.com/vsa.g/v/7Nw2h3z18P94G1W77mbxjg-ofDmk>



Se realizo folleto informativo y se entrego a las IEC y a los expendios de carne

Se realizo mesa de trabajo donde se evaluaron los factores de riesgo epidemiológicos, llegando a la conclusión que existe un foco principal en el sector conocido como los bananos ubicados en la vereda la remáchala de donde se esta comercializando leche y queso artesanal a la comunidad en general, estas ventas informales no cuentan con la inscripción ante la entidad territorial de salud.



DE SALUD

5. Socialización de página web de la OPS, Minsalud, boletines, página de Sanidad Portuaria Norte de Santander

La profesional Yenny Alexandra Bautista Garnica Responsable de Sanidad Portuaria socializa las páginas web de la OPS y el Ministerio de salud y protección social de Colombia, así mismo, indica que allí se encuentran disponibles todos los boletines epidemiológicos y actualizaciones en salud, así mismo, compartió la pagina de salud portuaria el Departamento de Norte de Santander.

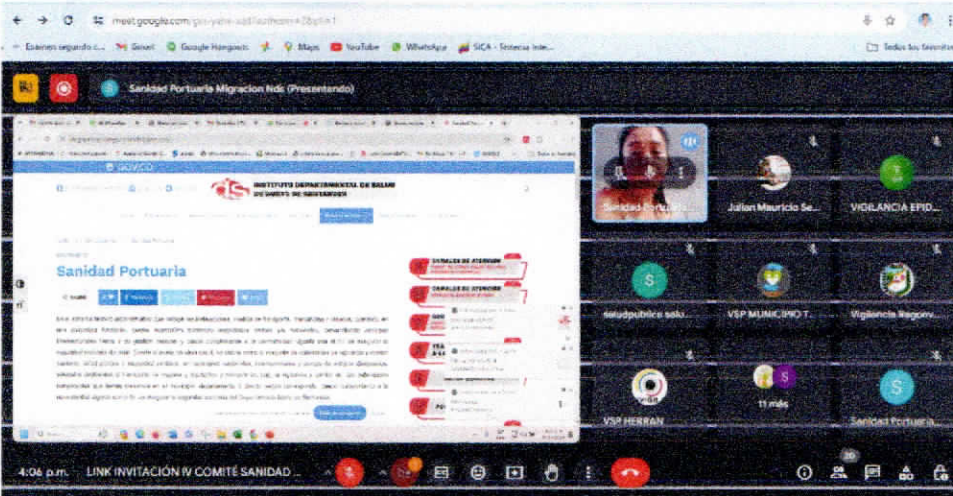
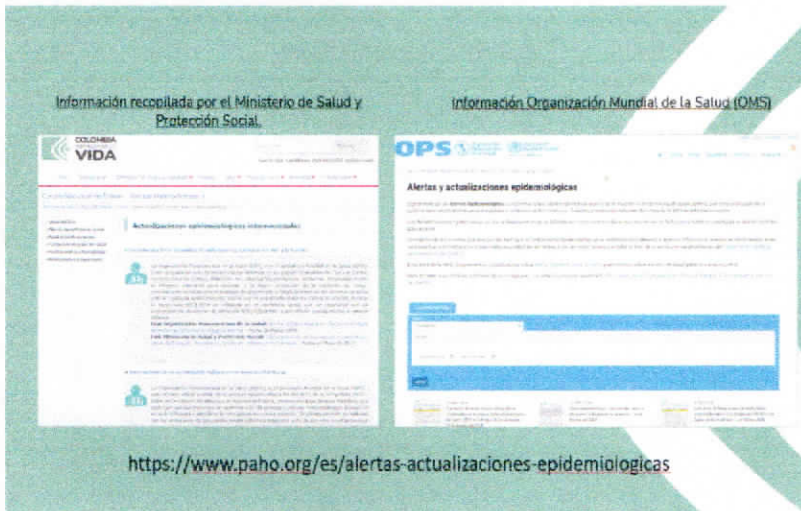

Siendo las 5:00 p.m. se da por terminado el IV Comité de Sanidad Portuaria vigencia 2024.

6. Anexos.

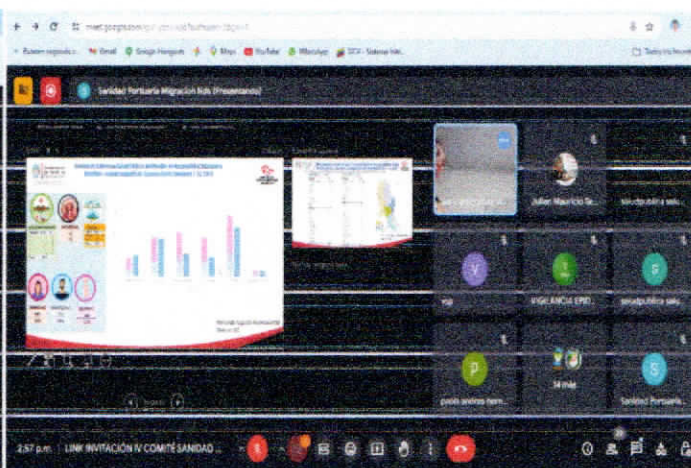
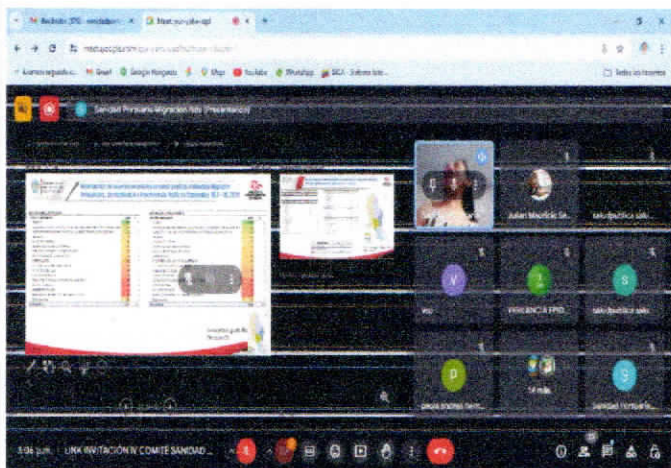

REUNION: CAPACITACION: ASISTENCIA TECNICA:
 FECHA: 24/04/2024 LUGAR: Sala SAE - Terrazas MUNICIPIO:
 ASISTENTE: Comité Sanidad por barrio

REUNION: CAPACITACION: ASISTENCIA TECNICA:
 FECHA: 24/04/2024 LUGAR: IDS - Sala SAE - Terrazas MUNICIPIO:
 ASISTENTE: Comité Sanidad por barrio

Nº	NOMBRE Y APELLIDO	DOCUMENTO DE IDENTIDAD	TELÉFONO	CORREO ELECTRÓNICO	CARACTERIZACIÓN (ENFOQUE DIFERENCIAL)				ESTADO	CARGO	FIRMA
					SEXO	EDAD	CIUDAD VITAL	ETNIA			
1	Andrés José Guerrero	95430765	310 450 765	andres.guerrero@ids.gov.co	M	35	Bogotá	Colombiano	Activo	Director	[Firma]
2	Diego Andrés Guerrero	95430765	310 450 765	diego.guerrero@ids.gov.co	M	35	Bogotá	Colombiano	Activo	Asesor	[Firma]
3	Carolina María	95430765	310 450 765	carolina.maria@ids.gov.co	F	35	Bogotá	Colombiano	Activo	Asesor	[Firma]
4	Rafael Ángel	95430765	310 450 765	rafael.angel@ids.gov.co	M	35	Bogotá	Colombiano	Activo	Asesor	[Firma]
5	María Clara	95430765	310 450 765	maria.clara@ids.gov.co	F	35	Bogotá	Colombiano	Activo	Asesor	[Firma]
6	Diego Andrés	95430765	310 450 765	diego.andres@ids.gov.co	M	35	Bogotá	Colombiano	Activo	Asesor	[Firma]
7	Rafael Ángel	95430765	310 450 765	rafael.angel@ids.gov.co	M	35	Bogotá	Colombiano	Activo	Asesor	[Firma]
8	Rafael Ángel	95430765	310 450 765	rafael.angel@ids.gov.co	M	35	Bogotá	Colombiano	Activo	Asesor	[Firma]
9	Diego Andrés	95430765	310 450 765	diego.andres@ids.gov.co	M	35	Bogotá	Colombiano	Activo	Asesor	[Firma]
10	Diego Andrés	95430765	310 450 765	diego.andres@ids.gov.co	M	35	Bogotá	Colombiano	Activo	Asesor	[Firma]
11	Diego Andrés	95430765	310 450 765	diego.andres@ids.gov.co	M	35	Bogotá	Colombiano	Activo	Asesor	[Firma]
12	Diego Andrés	95430765	310 450 765	diego.andres@ids.gov.co	M	35	Bogotá	Colombiano	Activo	Asesor	[Firma]

Nº	NOMBRE Y APELLIDO	DOCUMENTO DE IDENTIDAD	TELÉFONO	CORREO ELECTRÓNICO	CARACTERIZACIÓN (ENFOQUE DIFERENCIAL)				ESTADO	CARGO	FIRMA
					SEXO	EDAD	CIUDAD VITAL	ETNIA			
1	Diego Andrés	95430765	310 450 765	diego.andres@ids.gov.co	M	35	Bogotá	Colombiano	Activo	Asesor	[Firma]
2	Diego Andrés	95430765	310 450 765	diego.andres@ids.gov.co	M	35	Bogotá	Colombiano	Activo	Asesor	[Firma]
3	Diego Andrés	95430765	310 450 765	diego.andres@ids.gov.co	M	35	Bogotá	Colombiano	Activo	Asesor	[Firma]
4	Diego Andrés	95430765	310 450 765	diego.andres@ids.gov.co	M	35	Bogotá	Colombiano	Activo	Asesor	[Firma]
5	Diego Andrés	95430765	310 450 765	diego.andres@ids.gov.co	M	35	Bogotá	Colombiano	Activo	Asesor	[Firma]
6	Diego Andrés	95430765	310 450 765	diego.andres@ids.gov.co	M	35	Bogotá	Colombiano	Activo	Asesor	[Firma]
7	Diego Andrés	95430765	310 450 765	diego.andres@ids.gov.co	M	35	Bogotá	Colombiano	Activo	Asesor	[Firma]
8	Diego Andrés	95430765	310 450 765	diego.andres@ids.gov.co	M	35	Bogotá	Colombiano	Activo	Asesor	[Firma]
9	Diego Andrés	95430765	310 450 765	diego.andres@ids.gov.co	M	35	Bogotá	Colombiano	Activo	Asesor	[Firma]
10	Diego Andrés	95430765	310 450 765	diego.andres@ids.gov.co	M	35	Bogotá	Colombiano	Activo	Asesor	[Firma]
11	Diego Andrés	95430765	310 450 765	diego.andres@ids.gov.co	M	35	Bogotá	Colombiano	Activo	Asesor	[Firma]
12	Diego Andrés	95430765	310 450 765	diego.andres@ids.gov.co	M	35	Bogotá	Colombiano	Activo	Asesor	[Firma]



DIRECCIONAMIENTO ESTRATEGICO



Código: F-DE-PE05-06
Versión: 05

ACTA REUNIÓN

Página 14 de 14

Table with columns: Fecha, Dirección de correo, Nombre completo, Sexo, Número de documento, Institución a la que pertenece, Municipio, Cargo, Correo electrónico, Teléfono. Lists 36 participants from various municipalities.

Se contó con 36 participantes en total de las diferentes instituciones y municipios del departamento, 20 en modalidad virtual y 16 presencialmente.

7. Compromisos

- 1. Fortalecer la notificación de EISP para la población indígena por parte de la SSM de Cúcuta
2. Por parte del area de vigilancia en salud publica se realizará solicitud mediante oficio al INVIMA para proceso de importación de tratamiento y pruebas rapidas para malaria donadas por el pais de Venezuela
3. Asistencia presencial obligatoria de los actores permanentes al comité de sanidad portuaria de acuerdo a la resolución 2422 del 08 de julio de 2021
4. Crear un nuevo grupo de whatsapp para los actores invitados al comité que se unen virtualmente por parte de la profesional responsable de sanidad portuaria Yenny Alexandra Bautista Garnica
5. Seguimiento a los compromisos de las encuestas de capacidades basicas aplicadas en los diferentes puntos por parte de profesional de apoyo de sanidad portuaria

Elaboro: Maireth Torres Mercado - Profesional de apoyo Sanidad Portuaria
Revisó: Yenny Alexandra Bautista Garnica - Profesional Responsable Sanidad Portuaria
Fecha: 03 de mayo 2024.

FERNANDO AUGUSTO ALVAREZ GARCÍA
Director del IDS

YENNY ALEXANDRA BAUTISTA GARNICA
Responsable de Sanidad Portuaria