



Gobernación
de Norte de
Santander



Informe de evento INTOXICACIÓN POR SUSTANCIAS QUÍMICAS

V

Período Epidemiológico: Sem 01-20
fecha de corte a 16 de mayo de 2025

281 casos

Comportamiento de intoxicación por sustancias químicas por semana epidemiológica, Norte de Santander, periodo V de 2025

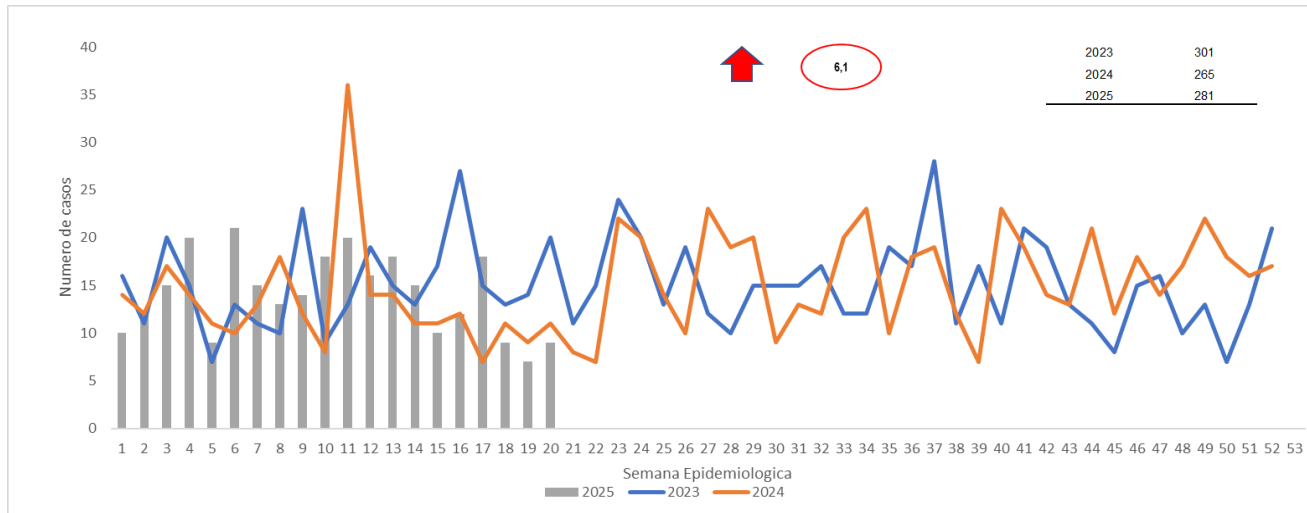

Comportamientos inusuales de intoxicación por sustancias químicas por municipio, Norte de Santander, periodo V de 2025

Comportamiento variables sociodemográficas de intoxicación por sustancias químicas, Norte de Santander, periodo V de 2025

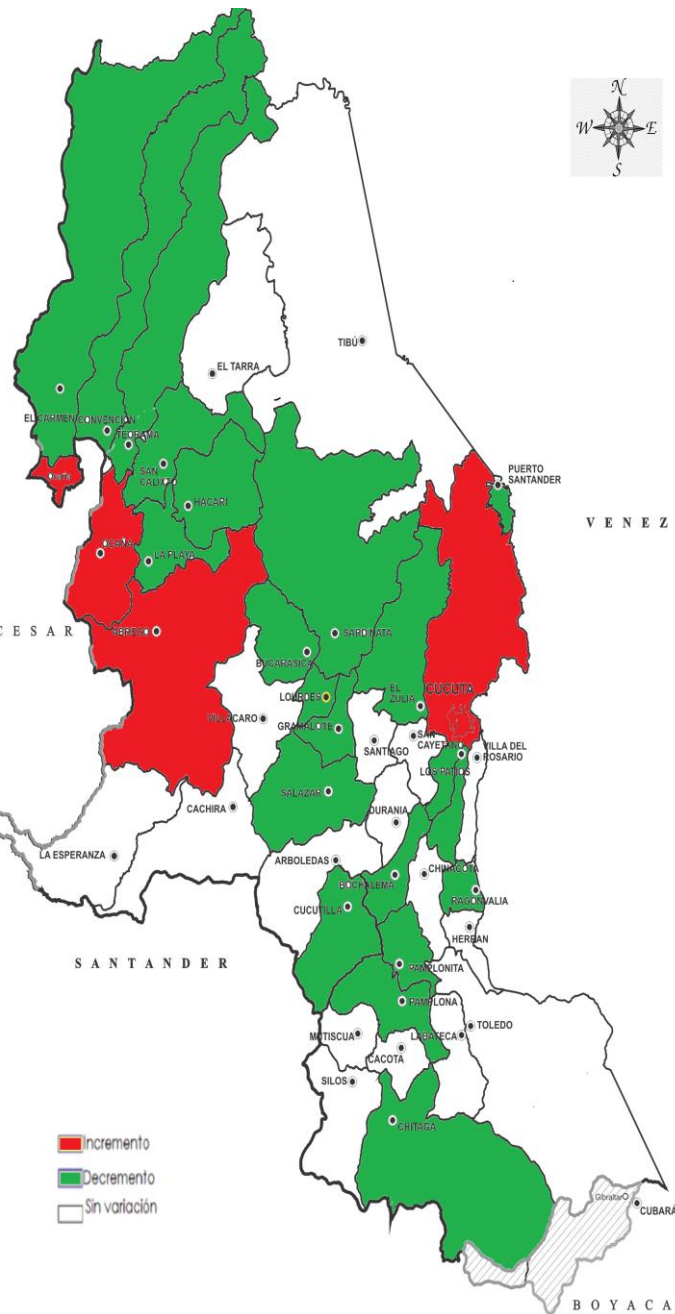

55,87%
157 casos



44,13%
124 casos



Estado civil :
Soltero

72,24%
203 casos

Lugar de ocurrencia



Hogar

72,6%
204 casos



Urbano

74,38%
209 casos

EAPB	N° de casos	Proporción
NUEVA EPS SA SUBSIDIADO	61	21,71%
COOSALUD ESS EPS-S	53	18,86%
E.P.S. SANITAS S.A.-CM	31	11,03%
CAJA DE COMPENSACION FAMILIAR C.C.F. DEL ORIENTE COLOMBIANO "COMFAORIENTE"	29	10,32%
SANITAS EPS SA	19	6,76%
#ND	19	6,76%
NUEVA EPS	16	5,69%
NUEVA EPS CONTRIBUTIVO	11	3,91%
NUEVA EPS	11	3,91%
FUERZAS MILITARES	5	1,78%
POLICIA NACIONAL	4	1,42%
COOSALUD ESSC	3	1,07%
FIDUPREVISORA SA RES	3	1,07%
EMPRESA SOLIDARIA DE SALUD Y DESARROLLO INTEGRAL COOSALUD ESS	3	1,07%
SALUD TOTAL SA SUBSIDIADO	3	1,07%
COMPENSAR E.P.S.-CM	2	0,71%
CAJA DE COMPENSACION FAMILIAR C.C.F. DEL ORIENTE COLOMBIANO - COMFAORIENTE -CM	2	0,71%
CAPRESOCA EPS	1	0,36%
MUTUAL SER ESS	1	0,36%
FAMISANAR EPSS	1	0,36%
CAJACOP CCF055	1	0,36%
COMPENSAR EPS	1	0,36%
SURA EPS	1	0,36%
Total general	281	100%



Informe de evento
**INTOXICACIÓN POR
SUSTANCIAS QUÍMICAS**

V

Período Epidemiológico: Sem 01-20
fecha de corte a 16 de mayo de 2025

Grupos de edad

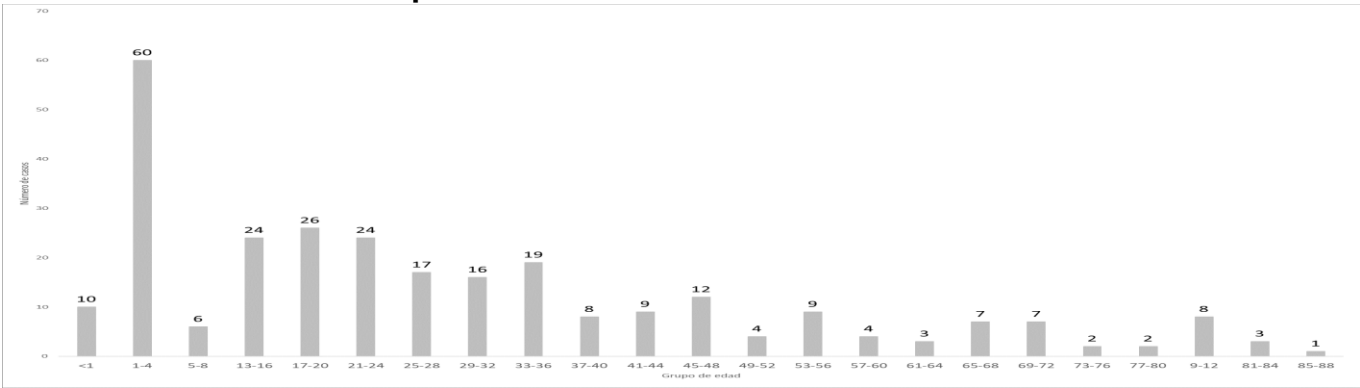

Comportamiento por grupo de sustancia y por tipo de exposición

Grupo de sustancia			Tipo de Exposición		
Grupo de sustancia	Número de casos	%	Tipo de Exposición	Número de casos	%
Plaguicidas	73	25,98%	Accidental	174	61,92%
Otras sustancias químicas	68	24,20%	Intencional psicoactiva/ adicción	37	13,17%
Medicamentos	60	21,35%	Ocupacional	15	5,34%
Sustancias psicoactivas	50	17,79%	Posible acto delictivo	15	5,34%
Solventes	16	5,69%	desconocida	15	5,34%
Gases	13	4,63%	Automedicación/ Autoprescripción	11	3,91%
Metales	1	0,36%	Posible acto homicida	8	2,85%
Metanol			Suicidio consumado	6	2,14%



Tasa de incidencia de Intoxicaciones por Sustancias Químicas, Norte de Santander, periodo IV de 2025

Municipio	Medicamentos	Plaguicidas	Metanol	Metales Pesados	Solventes	Otras sustancias químicas	Gases	Sustancias Psicoactivas	Total de casos	Colombiano	Extranjeros	Proporción	Población DANE	Incidencia *100.000 habitantes
HACARI	0	6	0	0	0	0	0	0	6	6	0	2,1	11624	51,6
PAMPLONITA	1	2	0	0	0	0	0	0	3	3	0	1,1	6282	47,8
BOCHALEMA	0	0	0	0	0	1	1	2	4	4	0	1,4	9436	42,4
CHINACOTA	5	1	0	0	0	0	1	0	7	6	1	2,5	19976	35,0
EL TARRA	0	3	0	0	0	4	0	0	7	7	0	2,5	23617	29,6
TEORAMA	1	2	0	0	0	2	0	0	5	5	0	1,8	18839	26,5
SANTIAGO	0	0	0	0	0	1	0	0	1	1	0	0,4	3901	26,6
ABREGO	4	2	0	0	0	3	0	0	9	9	0	3,2	36177	24,9
CONVENCION	0	1	0	0	1	1	0	2	5	5	0	1,8	21297	23,5
LOURDES	0	0	0	0	0	0	0	1	1	1	0	0,4	4555	22,0
OCAÑA	4	7	0	0	1	11	0	6	29	29	0	10,3	135990	21,3
SARDINATA	1	2	0	0	0	3	0	0	6	3	3	2,1	29146	20,6
MUTISCUA	0	0	0	0	0	1	0	0	1	1	0	0,4	4876	20,5
SALAZAR	0	0	0	0	0	1	1	0	2	2	0	0,7	11733	17,0
VILLA DEL ROSARIO	6	4	0	0	0	6	0	3	19	18	1	6,8	116757	16,3
EL ZULIA	1	3	0	0	0	0	0	1	5	5	0	1,8	30948	16,2
CUCUTA	30	24	1	0	13	25	7	29	129	116	13	45,9	815891	15,8
CHITAGA	0	1	0	0	0	0	1	0	2	2	0	0,7	13374	15,0
RAGON/ALIA	0	1	0	0	0	0	0	0	1	1	0	0,4	6792	14,7
SILOS	0	1	0	0	0	0	0	0	1	1	0	0,4	7153	14,0
BUCARASICA	0	1	0	0	0	0	0	0	1	1	0	0,4	7307	13,7
SAN CALIXTO	0	2	0	0	0	0	0	0	2	2	0	0,7	14618	13,7
TIBU	0	6	0	0	0	2	0	0	8	7	1	2,8	62474	12,8
LOS PATIOS	2	2	0	0	0	3	1	5	13	10	3	4,6	104287	12,5
SAN CAYETANO	0	0	0	0	0	0	1	0	1	1	0	0,4	8128	12,3
GRAMALOTE	0	0	0	0	1	0	0	0	1	1	0	0,4	8399	11,9
LA PLAYA	0	1	0	0	0	0	0	0	1	1	0	0,4	8786	11,4
CUCUTILLA	1	0	0	0	0	0	0	0	1	1	0	0,4	9336	10,7
PUERTO SANTANDER	0	0	0	0	0	1	0	0	1	1	0	0,4	9935	10,1
PAMPLONA	2	0	0	0	0	3	0	0	5	5	0	1,8	57176	8,7
CACHIRA	1	0	0	0	0	0	0	0	1	1	0	0,4	12588	7,9
LA ESPERANZA	0	1	0	0	0	0	0	0	1	1	0	0,4	13189	7,6
EL CARMEN	1	0	0	0	0	0	0	0	1	1	0	0,4	15178	6,6
TOLEDO	0	0	0	0	0	0	0	1	1	1	0	0,4	17811	5,6
DURANIA	0	0	0	0	0	0	0	0	0	0	0	0,0	5220	0,0
LABATECA	0	0	0	0	0	0	0	0	0	0	0	0,0	7226	0,0
ARBOLEDAS	0	0	0	0	0	0	0	0	0	0	0	0,0	11081	0,0
CACOTA	0	0	0	0	0	0	0	0	0	0	0	0,0	3206	0,0
HERRAN	0	0	0	0	0	0	0	0	0	0	0	0,0	7905	0,0
VILLA CARO	0	0	0	0	0	0	0	0	0	0	0	0,0	5778	0,0
Total General	60	73	1	0	16	68	13	50	281	259	22	100,0	1717992	16,4

Ficha técnica

La información corresponde a la notificada por las UNM con periodicidad semanal. La base de datos fue sometida a depuración. No se tienen en cuenta para el análisis los casos notificados con tipo de exposición intencional suicida condición final vivo. El número de casos, puede variar después de que se realizan ajustes por parte de las UPGD.

Para el análisis de incrementos y decrementos de este evento se utilizó la metodología Poisson, la cual permite predecir el número de eventos en un determinado período de tiempo, teniendo en cuenta el número de casos observados y el número de casos esperados del evento para cada municipio.

Para la estimación del indicador de tasa de incidencia, se emplearon las proyecciones poblacionales del DANE, Período 2005-2020.