 INSTITUTO DEPARTAMENTAL DE SALUD NORTE DE SANTANDER	SALUD PUBLICA	Código: F-SP-VC33-03
	DIAGNOSTICO NUTRICIONAL ANUAL	Fecha Aprobación: 06/07/11
		Versión: 1
		Página 1 de 66

DIAGNOSTICO NUTRICIONAL VIGENCIA 2018

SISTEMA DE VIGILANCIA NUTRICIONAL “WINSISVAN” NORTE DE SANTANDER



JUAN ALBERTO BITAR MEJIA
Director I.D.S.

NOHORA ERLINDA CADENA
P.E. Coordinadora Salud Pública I.D.S.

MERY ELVIRA SANTOS MARIÑO
P.E. Dimensión SAN I.D.S.



Av. 0 Calle 10 Edificio Rosetal Oficina 311. Cúcuta - Norte de Santander.
Teléfonos: 5715905- 5711319 - Fax 5717401. Email - director@ids.gov.co
www.ids.gov.co

 INSTITUTO DEPARTAMENTAL DE SALUD NORTE DE SANTANDER	SALUD PUBLICA	Código: F-SP-VC33-03
	DIAGNOSTICO NUTRICIONAL ANUAL	Fecha Aprobación: 06/07/11
		Versión: 1
		Página 2 de 66

TABLA DE CONTENIDO

1. **CARACTERISTICAS DE LA POBLACION**
 - 1.1. **DISTRIBUCION PORCENTUAL POR GRUPOS DE EDAD**
 - 1.2. **DISTRIBUCION PORCENTUAL POR GÉNERO**
 - 1.3. **DISTRIBUCION PORCENTUAL POR TIPO DE POBLACION**
 - 1.4. **DISTRIBUCION PORCENTUAL POR CONDICION DE DESPLAZAMIENTO**
 - 1.5. **DISTRIBUCION PORCENTUAL POR REGIMEN DE AFILIACION EN SALUD**
 - 1.6. **DISTRIBUCION PORCENTUAL POR EPS-S**
 - 1.7. **DISTRIBUCION PORCENTUAL POR ZONA GEOGRAFICA**

2. **ANALISIS NUTRICIONAL**
 - 2.1 **PREVALENCIA DE DESNUTRICION GLOBAL**
 - 2.1.1 **PREVALENCIA DE DESNUTRICION GLOBAL EN MENORES DE 5 AÑOS POR GRUPO DE EDAD**
 - 2.1.2 **PREVALENCIA DE DESNUTRICION GLOBAL EN MENORES DE 5 AÑOS POR GÉNERO**
 - 2.1.3 **PREVALENCIA DE DESNUTRICION GLOBAL EN MENORES DE 5 AÑOS POR ZONA GEOGRAFICA**
 - 2.1.4 **PREVALENCIA DE DESNUTRICION GLOBAL EN MENORES DE 5 AÑOS POR MUNICIPIOS**

 - 2.2 **PREVALENCIA DE DESNUTRICION AGUDA**
 - 2.2.1 **PREVALENCIA DE DESNUTRICION AGUDA EN MENORES DE 5 AÑOS POR GRUPOS DE EDAD**
 - 2.2.2 **PREVALENCIA DE DESNUTRICION AGUDA EN MENORES DE 5 AÑOS POR GÉNERO**
 - 2.2.3 **PREVALENCIA DE DESNUTRICION AGUDA EN MENORES DE 5 AÑOS POR ZONA GEOGRAFICA**
 - 2.2.4 **PREVALENCIA DE DESNUTRICION AGUDA EN MENORES DE 5 AÑOS POR MUNICIPIOS**
 - 2.2.5 **PREVALENCIA DE SOBREPESO Y OBESIDAD EN MENORES DE 5 AÑOS POR MUNICIPIOS**

 - 2.3 **PREVALENCIA DE DESNUTRICION CRONICA**
 - 2.3.1 **PREVALENCIA DE DESNUTRICION CRONICA EN MENORES DE 5 AÑOS POR GRUPOS DE EDAD**
 - 2.3.2 **PREVALENCIA DE DESNUTRICION CRONICA EN MENORES DE 5 AÑOS POR GÉNERO**
 - 2.3.3 **PREVALENCIA DE DESNUTRICION CRONICA EN MENORES DE 5 AÑOS POR ZONA GEOGRAFICA**
 - 2.3.4 **PREVALENCIA DE DESNUTRICION CRONICA EN MENORES DE 5 AÑOS POR MUNICIPIOS**
 - 2.3.5 **PREVALENCIA DE DESNUTRICION CRONICA EN MENORES DE 5 A 12 AÑOS POR GRUPOS DE EDAD**
 - 2.3.6 **PREVALENCIA DE DESNUTRICION CRONICA EN MENORES DE 5 A 12 AÑOS POR GÉNERO**



 INSTITUTO DEPARTAMENTAL DE SALUD NORTE DE SANTANDER	SALUD PUBLICA	Código: F-SP-VC33-03
	DIAGNOSTICO NUTRICIONAL ANUAL	Fecha Aprobación: 06/07/11
		Versión: 1
		Página 3 de 66

- 2.3.7 PREVALENCIA DE DESNUTRICION CRONICA EN MENORES DE 5 A 12 AÑOS POR ZONA GEOGRAFICA
- 2.3.8 PREVALENCIA DE DESNUTRICION CRONICA EN MENORES DE 5 A 12 AÑOS POR MUNICIPIOS
- 2.3.9 PREVALENCIA DE DESNUTRICION CRONICA EN MENORES DE 12 A 18 AÑOS POR GRUPOS DE EDAD
- 2.3.10 PREVALENCIA DE DESNUTRICION CRONICA EN MENORES DE 12 A 18 AÑOS POR GÉNERO
- 2.3.11 PREVALENCIA DE DESNUTRICION CRONICA EN MENORES DE 12 A 18 AÑOS POR ZONA GEOGRAFICA
- 2.3.12 PREVALENCIA DE DESNUTRICION CRONICA EN MENORES DE 12 A 18 AÑOS POR MUNICIPIOS
- 2.4 PREVALENCIA DE DELGADEZ SEGUN IMC
- 2.4.1 PREVALENCIA DE DELGADEZ SEGUN IMC EN MENORES DE 5 A 12 AÑOS POR GRUPOS DE EDAD
- 2.4.2 PREVALENCIA DE DELGADEZ SEGUN IMC EN MENORES DE 5 A 12 AÑOS POR GÉNERO
- 2.4.3 PREVALENCIA DE DELGADEZ SEGUN IMC EN MENORES DE 5 A 12 AÑOS POR ZONA GEOGRAFICA
- 2.4.4 PREVALENCIA DE DELGADEZ SEGUN IMC EN MENORES DE 5 A 12 AÑOS POR MUNICIPIOS
- 2.4.5 PREVALENCIA DE SOBREPESO Y OBESIDAD SEGUN IMC EN MENORES DE 5 A 12 AÑOS POR MUNICIPIOS
- 2.4.6 PREVALENCIA DE DELGADEZ SEGUN IMC EN MENORES DE 12 A 18 AÑOS POR GRUPOS DE EDAD
- 2.4.7 PREVALENCIA DE DELGADEZ SEGUN IMC EN MENORES DE 12 A 18 AÑOS POR GÉNERO
- 2.4.8 PREVALENCIA DE DELGADEZ SEGUN IMC EN MENORES DE 12 A 18 AÑOS POR ZONA GEOGRAFICA
- 2.4.9 PREVALENCIA DE DELGADEZ SEGUN IMC EN MENORES DE 12 A 18 AÑOS POR MUNICIPIOS
- 2.4.10 PREVALENCIA DE SOBREPESO Y OBESIDAD SEGUN IMC EN MENORES DE 12 A 18 AÑOS POR MUNICIPIOS
- 3. LACTANCIA MATERNA EXCLUSIVA
- 3.1. LACTANCIA MATERNA EXCLUSIVA EN MENORES DE 6 MESES POR MUNICIPIO
- 3.2. LACTANCIA MATERNA CONTINUA EN MENORES DE 24 MESES DE EDAD POR MUNICIPIO
- 4. ENFERMEDADES PREVALENTES DE LA INFANCIA EDA E IRA
- 4.1. PREVALENCIA DE ENFERMEDAD DIARREICA AGUDA
- 4.2. PREVALENCIA DE INFECCION RESRATORIA AGUDA
- 5. CONCLUSIONES



 INSTITUTO DEPARTAMENTAL DE SALUD NORTE DE SANTANDER	SALUD PUBLICA	Código: F-SP-VC33-03
	DIAGNOSTICO NUTRICIONAL ANUAL	Fecha Aprobación: 06/07/11
		Versión: 1
		Página 4 de 66

6. ANEXOS

- ✓ COMPARATIVO DEPARTAMENTAL PREVALENCIA DE DESNUTRICION GLOBAL EN MENORES DE 5 AÑOS
- ✓ COMPARATIVO DEPARTAMENTAL PREVALENCIA DE DESNUTRICION AGUA EN MENORES DE 5 AÑOS
- ✓ COMPARATIVO DEPARTAMENTAL DE SOBREPESO Y OBESIDAD EN MENORES DE 5 AÑOS
- ✓ COMPARATIVO DEPARTAMENTAL PREVALENCIA DE DESNUTRICION CRONICA EN MENORES DE 5 AÑOS
- ✓ COMPARATIVO DEPARTAMENTAL PREVALENCIA DE DESNUTRICION CRONICA EN MENORES DE 5 A 12 AÑOS
- ✓ COMPARATIVO DEPARTAMENTAL PREVALENCIA DE DESNUTRICION CRONICA EN MENORES DE 12 A 18 AÑOS
- ✓ COMPARATIVO DEPARTAMENTAL DE DELGADEZ SEGÚN IMC EN MENORES DE 5 A 12 AÑOS
- ✓ COMPARATIVO DEPARTAMENTAL PREVALENCIA DE SOBREPESO Y OBESIDAD EN MENORES DE 5 A 12 AÑOS
- ✓ COMPARATIVO DEPARTAMENTAL DE DELGADEZ SEGÚN IMC EN MENORES DE 12 A 18 AÑOS
- ✓ COMPARATIVO DEPARTAMENTAL PREVALENCIA DE SOBREPESO Y OBESIDAD EN MENORES DE 12 A 18 AÑOS
- ✓ COMPARATIVO DEPARTAMENTAL DURACION MEDIA EN MESES DE LACTANCIA MATERNA EXCLUSIVA EN MENORES DE 6 MESES
- ✓ COMPARATIVO DEPARTAMENTAL DURACION MEDIA EN MESES DE LACTANCIA MATERNA CONTINUA EN MENORES DE 24 MESES
- ✓ COMPARATIVO DEPARTAMENTAL ENFERMEDADES PREVALENTES DE LA INFANCIA “EDA E IRA”



 INSTITUTO DEPARTAMENTAL DE SALUD NORTE DE SANTANDER	SALUD PUBLICA	Código: F-SP-VC33-03
	DIAGNOSTICO NUTRICIONAL ANUAL	Fecha Aprobación: 06/07/11
		Versión: 1
		Página 5 de 66

1. CARACTERISTICAS DE LA POBLACION

La muestra evaluada corresponde a los reportes generados por las unidades notificadoras durante la vigencia 2018 en los municipios del departamento Norte de Santander, a través del Sistema de Vigilancia Nutricional "WINSISVAN", de acuerdo con los indicadores antropométricos establecidos en la Resolución 2121/2010. Se precisa que a la fecha hay nuevos patrones antropométricos para la población menor de 18 años (Resolución 2465/2016), por consiguiente los resultados que aquí se presentan no corresponden a la valoración nutricional que establecen los nuevos patrones. En el evento que vayan a hacer uso de los datos, deben hacer la valoración manualmente utilizando las nuevas gráficas de crecimiento para este grupo de edad y su interpretación actual. Igualmente deben revisar todos los menores que en el WINSISVAN presenten algún grado de alteración por desnutrición o exceso de peso, para ser clasificados manualmente con las nuevas rejillas y no incurrir en diagnósticos que no correspondan a la realidad de los menores para ser canalizados a la atención nutricional requerida, según sea el caso.

La muestra analizada corresponde a 126.250 niños y niñas.

1.1. DISTRIBUCION PORCENTUAL POR GRUPOS DE EDAD

EDAD EN MESES	NUMERO	PORCENTAJE
<12	21049	17
12-23	16828	13
24-35	11312	9
36-47	10672	9
48-59	10274	8
60-71	10975	8
72-83	8522	7
84-95	5645	5
96-107	4700	4
108-119	4098	3
120-131	3334	3
132-144	3112	2
145-155	2443	2
156-167	2723	2
168-179	2764	2
180-191	2607	2
192-204	2878	2
205-216	2314	2
TOTAL DEPARTAMENTO	126250	100

Fuente: WINSISVAN 2018



 INSTITUTO DEPARTAMENTAL DE SALUD NORTE DE SANTANDER	SALUD PUBLICA		Código: F-SP-VC33-03
	DIAGNOSTICO NUTRICIONAL ANUAL		Fecha Aprobación: 06/07/11
			Versión: 1
			Página 6 de 66

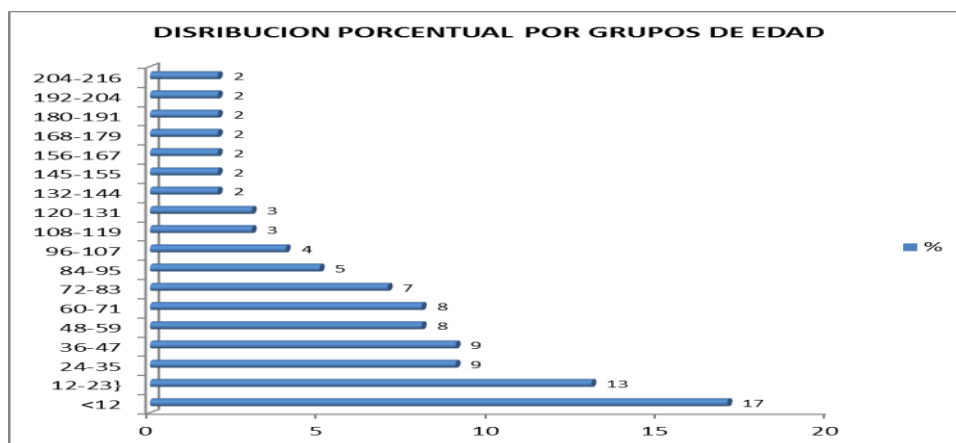

La muestra evaluada corresponde a la vigencia 2018, a través del Sistema de Vigilancia Nutricional “WINSISVAN” donde se identifica una población de 126.250 registros entre niños y niñas de edades de 0 a 18 años, con una mayor proporción en el grupo menor de 12 meses (17%), seguido del grupo de 12-23 meses (13%).

Así mismo se determina que conforme aumenta el grupo de edad de la población, disminuye proporcionalmente el porcentaje de captura de niños y niñas en el sistema de vigilancia nutricional.

1.2 DISTRIBUCION PORCENTUAL POR GÉNERO

GENERO	NUMERO	PORCENTAJE
FEMENINO	64591	51
MASCULINO	61659	49
TOTAL DEPARTAMENTO	126250	100

Fuente: WINSISVAN 2018

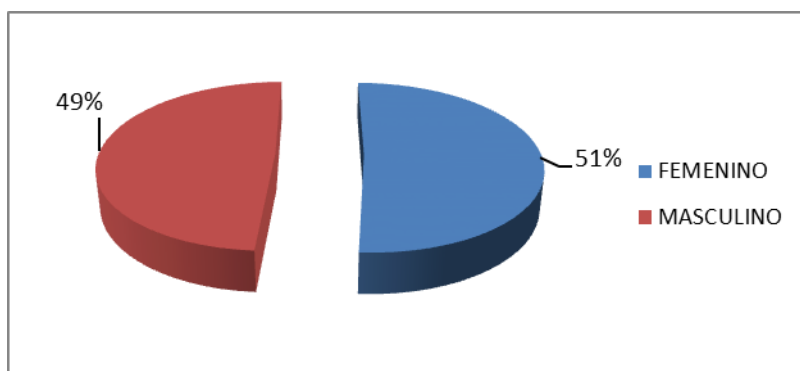

Del total de la población valorada se identifica que el 51% corresponde al género femenino y el 49% al género masculino.



 INSTITUTO DEPARTAMENTAL DE SALUD NORTE DE SANTANDER	SALUD PUBLICA	Código: F-SP-VC33-03
	DIAGNOSTICO NUTRICIONAL ANUAL	Fecha Aprobación: 06/07/11
		Versión: 1
		Página 7 de 66

1.3 DISTRIBUCION PORCENTUAL POR TIPO DE POBLACION

TIPO DE POBLACION	NUMERO	PORCENTAJE
Población Rom (Gitana)	5252	4
Afrocolombiano	164	0
Población Raizal	22	0
Indígena	248	0
Palenquero	13	0
Otro	120508	96
Discapacidad - Población Rom	6	0
Discapacidad-Indígena	1	0
Discapacidad - Palenquero	9	0
Discapacidad - Otro	27	0
TOTAL DEPARTAMENTO	126250	100

Fuente: WINSISVAN 2018

Del total de la población valorada se identifica que el 96% corresponde a población que no se identifica con ninguna etnia, por otra parte se determina que se ha reportado algunos niños y niñas de etnias minoritarias como: rom que puede ser error de digitación o captura de información, ya que en el departamento no se tiene identificados estos grupos de población.

1.4 DISTRIBUCION PORCENTUAL POR CONDICION DE DESPLAZAMIENTO

CONDICION	NUMERO	PORCENTAJE
DESPLAZADO ACTUAL (MENOR A UN AÑO)	5906	5
DESPLAZADO (MAYOR/IGUAL A UN AÑO)	5484	4
NO DESPLAZADO	114860	91
TOTAL DEPARTAMENTO	126250	100

Fuente: WINSISVAN 2018



 INSTITUTO DEPARTAMENTAL DE SALUD NORTE DE SANTANDER	SALUD PUBLICA		Código: F-SP-VC33-03
	DIAGNOSTICO NUTRICIONAL ANUAL		Fecha Aprobación: 06/07/11
			Versión: 1
			Página 8 de 66

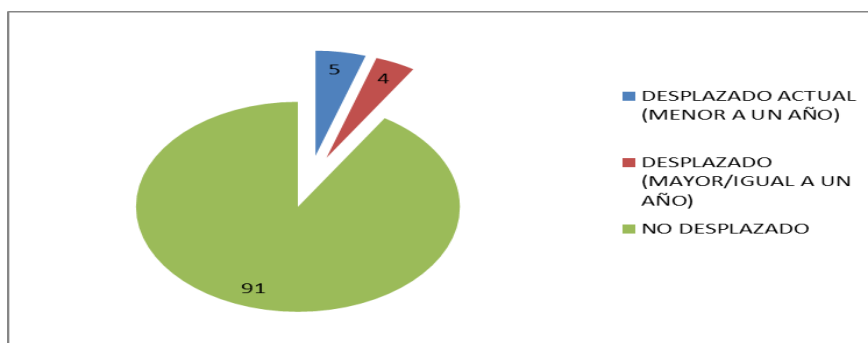

Del total de la población valorada se identifica que el 91% afirma no ser víctima del desplazamiento forzado, mientras que el 5% refiere haber sido víctima del desplazamiento forzado en el último año y el 4% refiere que ha sufrido este evento hace más de un año.

1.5 DISTRIBUCION PORCENTUAL POR REGIMEN DE AFILIACION EN SALUD

REGIMEN	NUMERO	PORCENTAJE
CONTRIBUTIVO	16237	12,9
ESPECIAL	3221	2,5
NINGUNO	604	0,5
NO ASIGNADO	851	0,7
PARTICULAR	3045	2,4
SUBSIDIADO	100321	79,5
VINCULADO	1971	1,5
TOTAL DEPARTAMENTO	126250	100

Fuente: WINSISVAN 2018

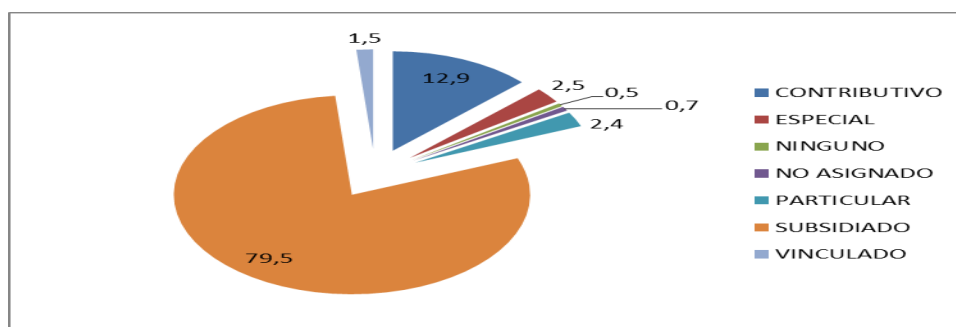

Del total de la población valorada se identifica que el 79,5% tiene afiliación al régimen de salud subsidiado, el 5.1% refiere no tener afiliación al régimen de seguridad social en salud, situación que dificulta el proceso de atención de estos niñ@s ante un evento de enfermedad, incrementando su condición de vulnerabilidad. Seguidamente el 12.9% afirma contar con afiliación al régimen contributivo en salud y el 2.5% al régimen especial en salud.



 INSTITUTO DEPARTAMENTAL DE SALUD <small>NORTE DE SANTANDER</small>	SALUD PUBLICA	Código: F-SP-VC33-03
	DIAGNOSTICO NUTRICIONAL ANUAL	Fecha Aprobación: 06/07/11
		Versión: 1
		Página 9 de 66

1.6 DISTRIBUCION PORCENTUAL POR EPS

ENTIDAD	NUMERO	PORCENTAJE
NO AFILIADO	6151	5
ASMETSALUD	4933	4
AVANZAR MEDICO	16	0
MEDIMAS (SUBSIDIADA)	15483	12
MEDIMAS (CONTRIBUTIVA)	1010	1
CAPRECOM	145	0
CAJA COMPENSACION FAMILIAR	15	0
COLMEDICAS	3	0
COLSANITAS	12	0
COMFANORTE	117	0
COMFANORIENTE	16216	13
COMPARTA	27868	22
COOMEVA	3598	3
COOSALUD	12873	10
ECOPETROL	2	0
ECOOPSOS	5385	4
EMPRESA MUTUAL PARA EL DESARRO	6	0
ENTIDAD PROMOTORA COOPERATIVO	2	0
EPS FAMISANAR LTDA	6	0
FAMISALUD	8	0
FONDO DE PASIVO SOCIAL DEPARTA	4	0
FOSCAL - CUB UNION TEMPORAL UT	5	0
FUERZAS MILITARES	431	0
FUNDACION MEDICO PREVENTIVA	827	1
IDS	7	0
IDS EXTRANJEROS	1	0
INDIGENAS DUSAKWI	1	0

Fuente: WINSISVAN 2018



 INSTITUTO DEPARTAMENTAL DE SALUD NORTE DE SANTANDER	SALUD PUBLICA	Código: F-SP-VC33-03
	DIAGNOSTICO NUTRICIONAL ANUAL	Fecha Aprobación: 06/07/11
		Versión: 1
		Página 10 de 66

ENTIDAD	NUMERO	PORCENTAJE
MULTIMEDICAS SALUD CON CALIDAD	25	0
NUEVA EPS	10479	0
NUEVA EPS SUBSIDIADA	6	8
PARTICULAR	5	0
POLICIA NACIONAL	1963	2
SALUD COLPATRIA E.P.S.	18	0
SALUD EPS	10	0
SALUD TOTAL	50	0
SALUDVIDA SUBSIDIADA	17006	0
SALUD VIDA EPS	344	14
SANITAS	719	1
SERVICIO OCCIDENTAL DE SALUD	1	0
SOLSALUD SUBSIDIADA	128	0
SOLSALUD E.P.S S.A	31	0
SISBEN	307	0
SUSALUD EPS	8	0
VIVASALUD	25	0
TOTAL DEPARTAMENTO	126250	100

Fuente: WINSISVAN 2018

Del total de la población valorada, se identifica que la entidad con mayor número de usuario capturado en el sistema de vigilancia nutricional es Comparta con un 22%, seguidos de Slud Vida EPS (14%), Comfaoriente 13% y Medimás Subsidiada con 12% en la muestra de usuarios.

1.7 DISTRIBUCION PORCENTUAL POR ZONA GEOGRAFICA

ZONA	NUMERO	PORCENTAJE
URBANA	80816	64
RURAL	45434	36
TOTAL DEPARTAMENTO	126250	100

Fuente WINSISVAN 2018

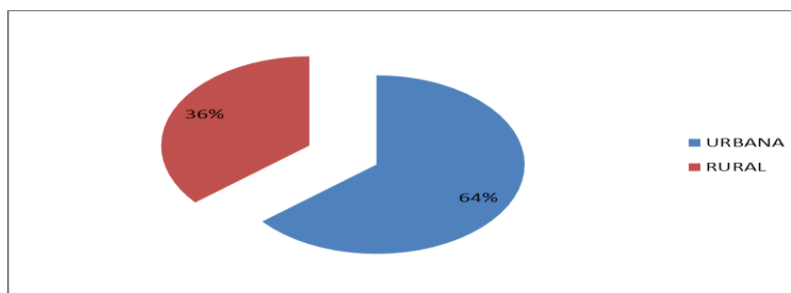

Del total de población valorada se identifica que el 36% residen en zona rural y el 64% pertenece al área urbana.



 INSTITUTO DEPARTAMENTAL DE SALUD NORTE DE SANTANDER	SALUD PUBLICA	Código: F-SP-VC33-03
	DIAGNOSTICO NUTRICIONAL ANUAL	Fecha Aprobación: 06/07/11
		Versión: 1
		Página 11 de 66

2. ANALISIS NUTRICIONAL

2.1 PREVALENCIA DE DESNUTRICION GLOBAL

Este indicador refleja la historia nutricional actual y pasada sin distinguir entre desnutrición aguda o crónica. Es sensible, pero poco específico, por lo que se recomienda utilizarlo para niños menores de 5 años. Es el indicador ideal para predecir malnutrición en comunidades. Es un indicador que relaciona la masa corporal frente al patrón teórico que debe tener el individuo según su edad cronológica, es un indicador inespecífico del estado nutricional.

2.1.1 PREVALENCIA DE DESNUTRICION GLOBAL EN MENORES DE 5 AÑOS POR GRUPOS DE EDAD

EDAD EN MESES	NUMERO VALORADOS	NUMERO DESNUTRICION GLOBAL	% DESNUTRICION GLOBAL	NUMERO RIESGO DE PESO BAJO	% RIESGO DE PESO BAJO
<12	21049	752	4	1769	8
12-23	16828	532	3	1760	10
24-35	11312	468	4	1908	17
36-47	10672	452	4	1867	17
48-59	10274	355	3	1917	19
TOTAL DEPARTAMENTO	70135	2559	4	9221	13

Fuente: WINSISVAN 2018

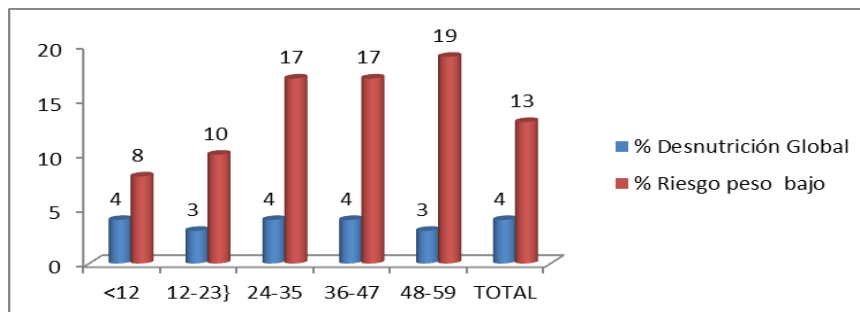

Para el grupo poblacional de 0 a 5 años en el indicador peso para la edad, se identifica que los subgrupos poblacionales de 0-11, 24-35 y 36-47 meses presentan la mayor prevalencia de desnutrición con un 4%.

2.1.2 PREVALENCIA DE DESNUTRICION GLOBAL EN MENORES DE 5 AÑOS POR GÉNERO

GENERO	NUMERO VALORADOS	NUMERO DESNUTRICION GLOBAL	% DESNUTRICION GLOBAL	NUMERO RIESGO DE PESO BAJO	% RIESGO DE PESO BAJO
FEMENINO	34812	1247	4	4748	14
MASCULINO	35323	1312	4	4473	13
TOTAL DEPARTAMENTO	70135	2559	4	9221	13

Fuente: WINSISVAN 2018



 INSTITUTO DEPARTAMENTAL DE SALUD NORTE DE SANTANDER	SALUD PUBLICA	Código: F-SP-VC33-03
	DIAGNOSTICO NUTRICIONAL ANUAL	Fecha Aprobación: 06/07/11
		Versión: 1
		Página 12 de 66

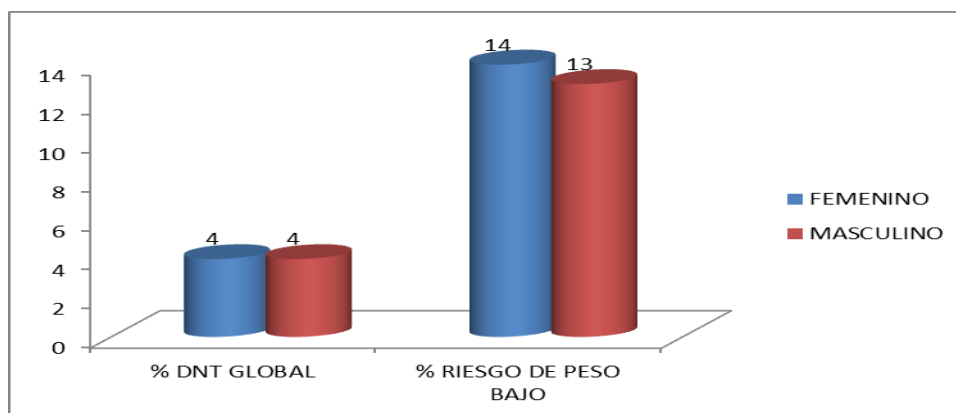

Para el grupo poblacional de 0 a 5 años en el indicador peso para la edad, se identifica que tanto en el género masculino como femenino se presenta igual prevalencia de desnutrición con un 4%, mientras que el riesgo de peso bajo se presenta un punto porcentual más en el género femenino con un 14%, que en el género masculino con un 13%.

2.1.3 PREVALENCIA DE DESNUTRICION GLOBAL EN MENORES DE 5 AÑOS POR ZONA GEOGRAFICA

ZONA	NUMERO VALORADOS	NUMERO DESNUTRICION GLOBAL	% DESNUTRICION GLOBAL	NUMERO RIESGO DE PESO BAJO	% RIESGO DE PESO BAJO
RURAL	24301	807	3	3555	15
URBANO	45834	1752	4	5666	12
TOTAL DEPARTAMENTO	70135	2559	4	9221	13

Fuente: WINSISVAN 2018

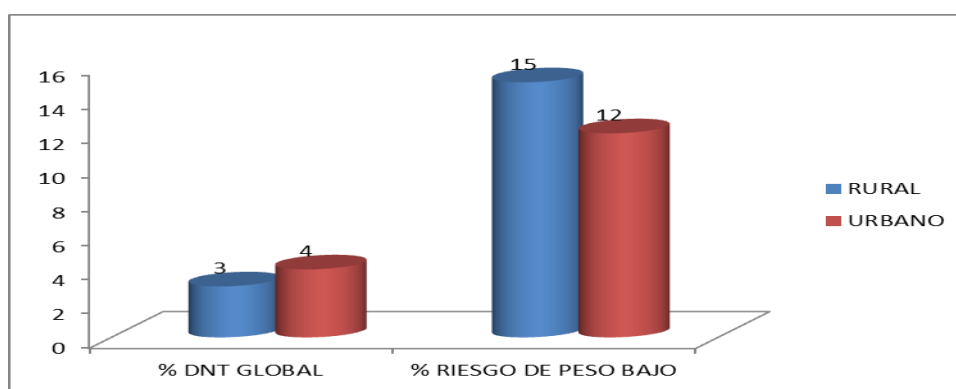

Para el grupo poblacional de 0 a 5 años en el indicador peso para la edad, se identifica que en el área urbana se presenta mayor prevalencia de desnutrición con un 4% y en el área rural del 3%. Mientras que la prevalencia de riesgo de peso bajo son 3 puntos porcentuales, mayor en el área rural con el 15 que en el área urbana con un 12%.



	SALUD PUBLICA		Código: F-SP-VC33-03
	DIAGNOSTICO NUTRICIONAL ANUAL		Fecha Aprobación: 06/07/11
			Versión: 1
			Página 13 de 66

2.1.4 PREVALENCIA DE DESNUTRICION GLOBAL EN MENORES DE 5 AÑOS POR MUNICIPIOS

MUNICIPIO	NUMERO VALORADOS	NUMERO DESNUTRICION GLOBAL	% DESNUTRICION GLOBAL	NUMERO RIESGO DE PESO BAJO	% RIESGO DE PESO BAJO
ABREGO	3490	61	2	398	11
ARBOLEDAS	939	27	3	112	12
BOCHALEMA	636	9	1	68	11
BUCARASICA	341	17	5	61	18
CACHIRA	455	5	1	67	15
CACOTA	102	2	2	21	21
CHINACOTA	716	20	3	85	12
CHITAGA	1024	37	4	157	15
CONVENCION	2001	37	2	263	13
CUCUTA	21268	1149	5	3172	15
CUCUTILLA	911	29	3	109	12
DURANIA	476	3	1	34	7
EL CARMEN	1229	29	2	151	12
EL TARRA	769	33	4	97	13
EL ZULIA	1406	70	5	236	17
GRAMALOTE	480	16		66	14
HACARI	762	15	2	152	20
HERRAN	558	14	3	128	23
LABATECA	477	15	3	59	12
LA ESPERANZA	707	45	6	156	22
LA PLAYA	428	6	1	45	11
LOS PATIOS	2803	84	3	407	15
LOURDES	92	6	7	8	9
MUTISCUA	213	14	7	32	15
OCAÑA	4414	168	4	640	14
PAMPLONA	1524	74	5	230	15
PAMPLONITA	390	17	4	63	16
PUERTO SANTANDER	752	17	2	91	12
RAGONVALIA	718	41	6	111	15
SALAZAR	1235	33	3	160	13
SAN CALIXTO	1075	74	7	207	19
SAN CAYETANO	772	26	3	86	11
SANTIAGO	325	28	9	73	22
SARDINATA	1052	20	2	127	12
SILOS	488	6	1	73	15
TEORAMA	515	24	5	62	12
TIBU	2265	65		308	14
TOLEDO	2667	106	4	391	15
VILLACARO	744	38	1	160	22
VILLA DEL ROSARIO	8916	79	1	365	4
TOTAL DEPARTAMENTO	70135	2559	4	9231	13

Fuente: WINSISVAN 2018



	SALUD PUBLICA		Código: F-SP-VC33-03
	DIAGNOSTICO NUTRICIONAL ANUAL		Fecha Aprobación: 06/07/11
			Versión: 1
			Página 14 de 66

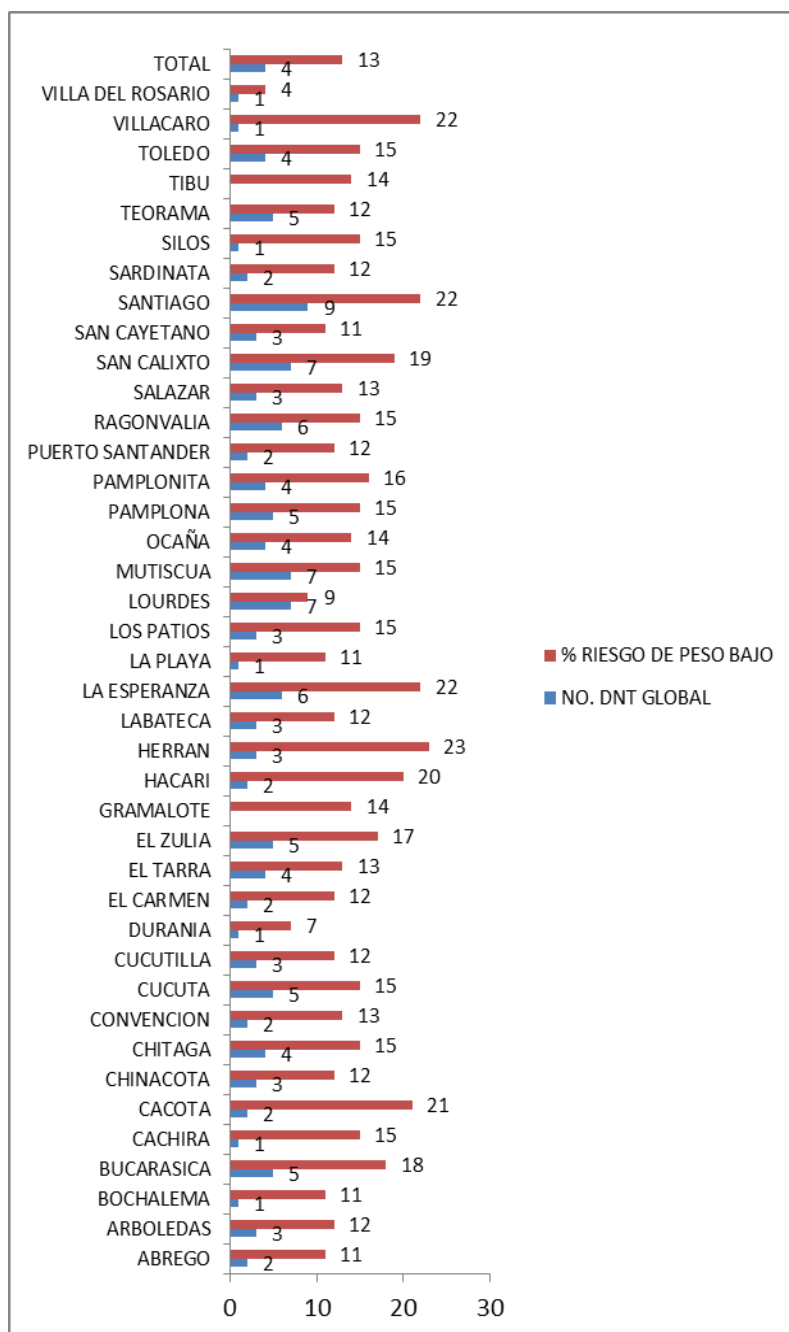

Para el grupo poblacional de 0 a 5 años en el indicador peso para la edad, se identifica que el municipio de Santiago presenta los mayores índices de desnutrición con 9%, seguido de los municipios de Lourdes, Mutiscua y San Calixto con 7% respectivamente, mientras que la mayor prevalencia de riesgo de bajo peso se presenta en el municipio de Herrán con (23%), seguido de los municipios de La Esperanza, Santiago y Villa Caro con 20% respectivamente. La prevalencia de la desnutrición global en menores de 5 años para el departamento es del 4%.



	SALUD PUBLICA		Código: F-SP-VC33-03
	DIAGNOSTICO NUTRICIONAL ANUAL		Fecha Aprobación: 06/07/11
			Versión: 1
			Página 15 de 66

2.2 PREVALENCIA DE DESNUTRICION AGUDA

Este indicador refleja el presente del estado nutricional, por lo tanto es el más específico para diagnosticar la desnutrición actual o aguda, ya que es independiente de la edad hasta la adolescencia. Como puede alterarse en períodos cortos de tiempo es muy útil para medir el impacto de las acciones a corto plazo.

2.2.1 PREVALENCIA DE DESNUTRICION AGUDA EN MENORES DE 5 AÑOS POR GRUPOS DE EDAD

EDAD EN MESES	NUMERO VALORADOS	NUMERO DESNUTRICION AGUDA	% DESNUTRICION AGUDA	NUMERO RIESGOPESO BAJO	% RIESGO PESO BAJO
<12	21049	1021	5	1942	9
12-23	16828	414	2	1298	8
24-35	11312	378	3	1157	10
36-47	10672	346	3	1184	11
48-59	10274	373	4	1211	12
TOTAL DEPARTAMENTO	70135	2532	4	6792	10

Fuente: WINSISVAN 2018

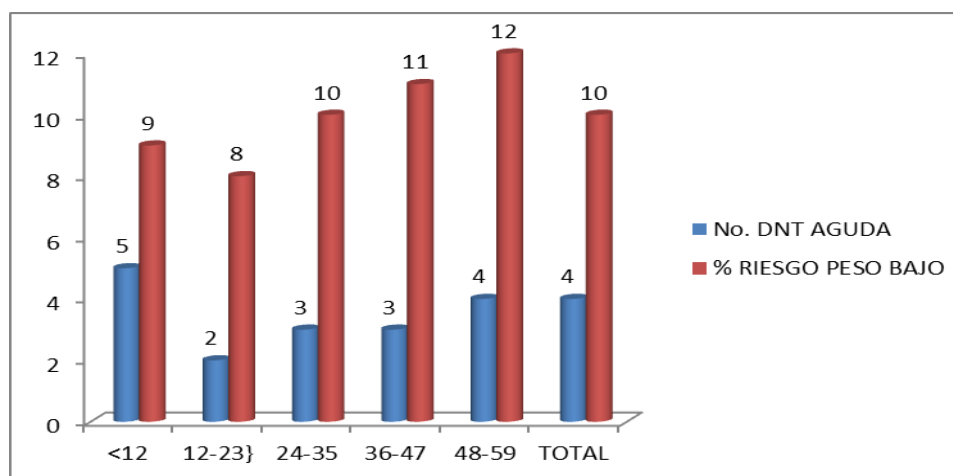

Para el grupo poblacional de 0 a 5 años en el indicador peso para la talla, se identifica que el subgrupo poblacional de 0 a 11 meses presenta mayor prevalencia de desnutrición con un 5%, mientras que el subgrupo de 48 a 59 meses presenta mayor prevalencia de riesgo de bajo peso con 12%.

El indicador peso para la talla es el que se ve afectado inmediatamente; el menor sufre un episodio de enfermedad o disminuye su calidad y/o cantidad de ingesta. La prevalencia de desnutrición aguda para los menores de 5 años es de 4% para el departamento.



 INSTITUTO DEPARTAMENTAL DE SALUD NORTE DE SANTANDER	SALUD PUBLICA	Código: F-SP-VC33-03
	DIAGNOSTICO NUTRICIONAL ANUAL	Fecha Aprobación: 06/07/11
		Versión: 1
		Página 16 de 66

2.2.2 PREVALENCIA DE DESNUTRICION AGUDA EN MENORES DE 5 AÑOS POR GÉNERO

GENERO	NUMERO VALORADOS	NUMERO DESNUTRICION AGUDA	% DESNUTRICION AGUDA	NUMERO RIESGO DE PESO BAJO	% RIESGO DE PESO BAJO
FEMENINO	34812	1204	3	3648	10
MASCULINO	35323	1328	4	3144	9
TOTAL DEPARTAMENTO	70135	2532	4	6792	10

Fuente: WINSISVAN 2018

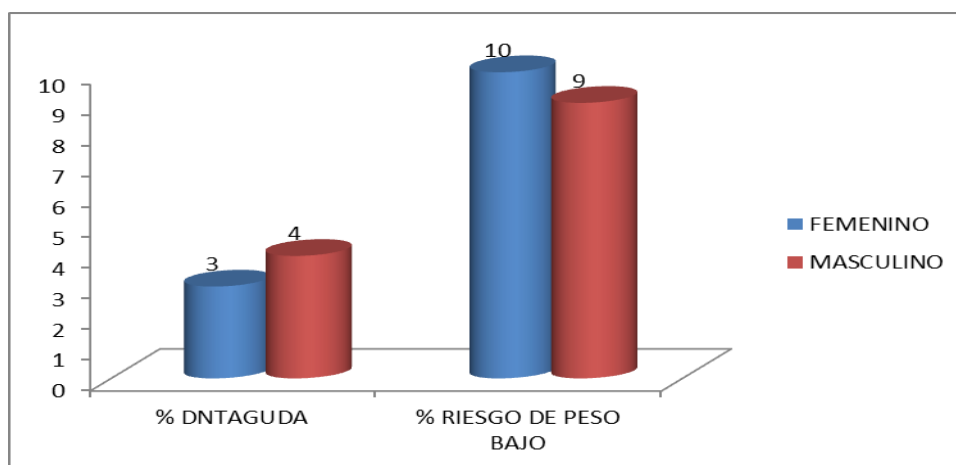

Para el grupo poblacional de 0 a 5 años en el indicador peso para la talla, se identifica que el género masculino presenta la mayor prevalencia de desnutrición con el 4% y el género femenino el 3%. Sin embargo en la prevalencia de riesgo de bajo peso para la talla el género femenino presenta un punto porcentual más que el género masculino.

2.2.3 PREVALENCIA DE DESNUTRICION AGUDA EN MENORES DE 5 AÑOS POR ZONA GEOGRAFICA

ZONA	NO. VALORADOS	NO. DNT AGUDA	% DNTAGUDA	NO. RIESGO DE PESO BAJO	% RIESGO DE PESO BAJO
RURAL	24301	779	3	2397	10
URBANO	45834	1753	4	4395	10
TOTAL DEPARTAMENTO	70135	2532	4	6792	10

Fuente: WINSISVAN 2018



 INSTITUTO DEPARTAMENTAL DE SALUD NORTE DE SANTANDER	SALUD PUBLICA	Código: F-SP-VC33-03
	DIAGNOSTICO NUTRICIONAL ANUAL	Fecha Aprobación: 06/07/11
		Versión: 1
		Página 17 de 66

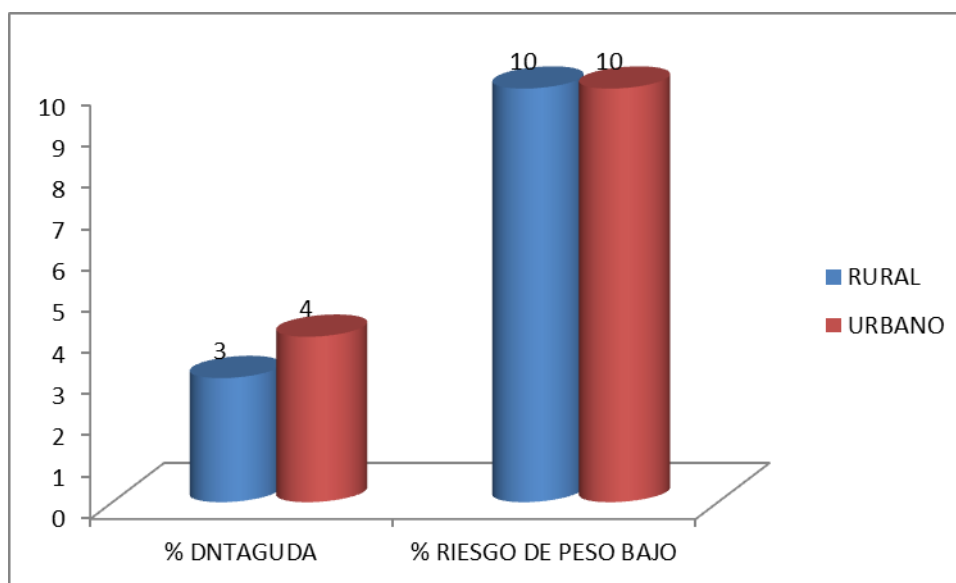

Para el grupo poblacional de 0 a 5 años en el indicador peso para la talla, se identifica que el área urbana presenta la mayor prevalencia de desnutrición con 4% y el área rural con el 3%, mientras que tanto el área rural como urbana presentan igual prevalencia de riesgo de peso bajo para la talla con un 10%,

2.2.4 PREVALENCIA DE DESNUTRICION AGUDA EN MENORES DE 5 AÑOS POR MUNICIPIOS

Para el grupo poblacional de 0 a 5 años en el indicador peso para la talla, se identifica que en el municipio de Santiago se presentan los mayores índices de desnutrición (12%), seguido de los municipios de Lourdes (10%), San Calixto con (9%) y Bucarasica, El Tarra y la Esperanza con 7%. La prevalencia de la desnutrición Aguda en menores de 5 años para el departamento es del 4%.



 INSTITUTO DEPARTAMENTAL DE SALUD NORTE DE SANTANDER	SALUD PUBLICA		Código: F-SP-VC33-03
	DIAGNOSTICO NUTRICIONAL ANUAL		Fecha Aprobación: 06/07/11
			Versión: 1
			Página 18 de 66

UNICPIO	NUMERO VALORADOS	NUMERO DESNUTRICION AGUDA	% DESNUTRICION AGUDA	NUMERO RIESGO PESO BAJO	% RIESGO PESO BAJO
ABREGO	3490	69	2	207	6
ARBOLEDAS	939	28	3	104	11
BOCHALEMA	636	14	2	52	8
BUCARASICA	341	23	7	36	11
CACHIRA	455	3	1	27	6
CACOTA	102	1	1	11	11
CHINACOTA	716	27	4	77	11
CHITAGA	1024	22	2	74	7
CONVENCION	2001	27	1	181	9
CUCUTA	21268	1047	5	2576	12
CUCUTILLA	911	21	2	63	7
DURANIA	476	7	1	19	4
EL CARMEN	1229	26	2	123	10
EL TARRA	769	50	7	106	14
EL ZULIA	1406	85	6	165	12
GRAMALOTE	480	4	1	37	8
HACARI	762	22	3	83	11
HERRAN	558	11	2	55	10
LABATECA	477	15	3	38	8
LA ESPERANZA	707	46	7	91	13
LA PLAYA	428	2	0	31	7
LOS PATIOS	2803	85	3	282	10
LOURDES	92	9	10	7	8
MUTISCUA	213	4	2	20	9
OCAÑA	4414	219	5	495	11
PAMPLONA	1524	58	4	124	8
PAMPLONITA	390	20	5	50	13
PUERTO SANTANDER	752	14	2	68	9
RAGONVALIA	718	31	4	64	9
SALAZAR	1235	22	2	99	8
SAN CALIXTO	1075	93	9	140	13
SAN CAYETANO	772	29	4	84	11
SANTIAGO	325	40	12	62	19
SARDINATA	1052	65	6	138	13
SILOS	488	8	2	48	10
TEORAMA	515	22	4	64	12
TIBU	2265	99	4	220	10
TOLEDO	2667	71	3	275	10
VILLACARO	744	19	3	78	10
VILLA DEL ROSARIO	8916	74	1	318	4
TOTAL DEPARTAMENTO	70135	2532	4	6792	10

Fuente: WINSISVAN 2018



Av. 0 Calle 10 Edificio Rosetal Oficina 311. Cúcuta - Norte de Santander.
 Teléfonos: 5715905- 5711319 - Fax 5717401. Email - director@ids.gov.co
www.ids.gov.co

 INSTITUTO DEPARTAMENTAL DE SALUD NORTE DE SANTANDER	SALUD PUBLICA		Código: F-SP-VC33-03
	DIAGNOSTICO NUTRICIONAL ANUAL		Fecha Aprobación: 06/07/11
			Versión: 1
			Página 19 de 66

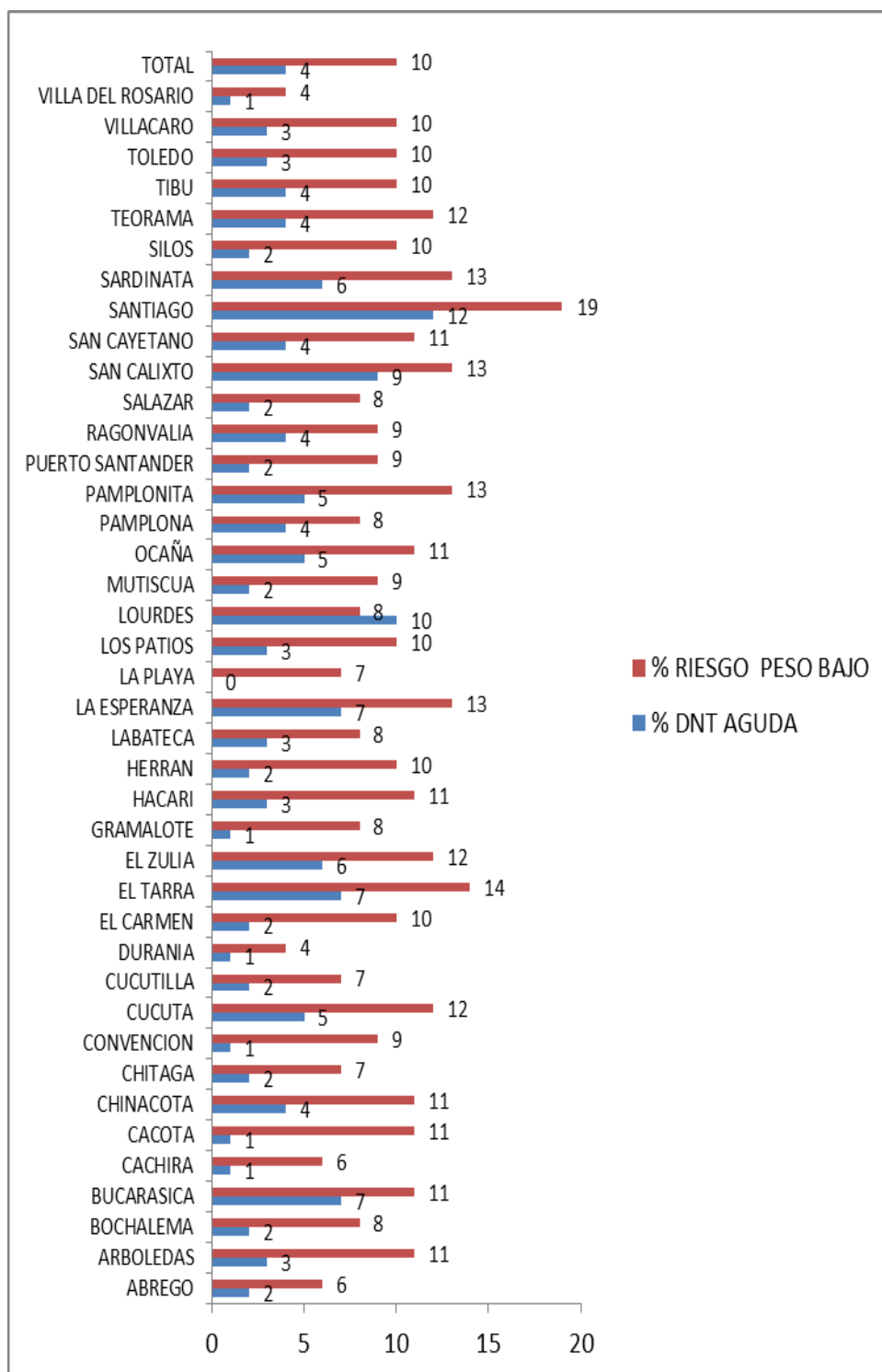

 INSTITUTO DEPARTAMENTAL DE SALUD NORTE DE SANTANDER	SALUD PUBLICA	Código: F-SP-VC33-03
	DIAGNOSTICO NUTRICIONAL ANUAL	Fecha Aprobación: 06/07/11
		Versión: 1
		Página 20 de 66

2.2.5 PREVALENCIA DE SOBREPESO Y OBESIDAD EN MENORES DE 5 AÑOS POR MUNICIPIOS

MUNICIPIO	NUMERO VALORADOS	NUMERO OBESIDAD	% OBESIDAD	NUMERO SOBREPESO	% SOBREPESO
ABREGO	3490	403	12	775	22
ARBOLEDAS	939	38	4	145	15
BOCHALEMA	636	78	12	121	19
BUCARASICA	341	39	11	60	18
CACHIRA	455	21	5	79	17
CACOTA	102	4	4	15	15
CHINACOTA	716	91	13	127	18
CHITAGA	1024	97	9	184	18
CONVENCION	2001	72	4	355	18
CUCUTA	21268	1810	9	3265	15
CUCUTILLA	911	60	7	157	17
DURANIA	476	28	6	107	22
EL CARMEN	1229	72	6	215	17
EL TARRA	769	54	7	93	12
EL ZULIA	1406	164	12	174	12
GRAMALOTE	480	32	7	85	18
HACARI	762	38	5	113	15
HERRAN	558	36	6	101	18
LABATECA	477	35	7	79	17
LA ESPERANZA	707	46	7	109	15
LA PLAYA	428	20	5	85	20
LOS PATIOS	2803	139	5	404	14
LOURDES	92	4	4	16	17
MUTISCUA	213	8	4	25	12
OCAÑA	4414	245	6	570	13
PAMPLONA	1524	199	13	267	18
PAMPLONITA	390	20	5	51	13
PUERTO SANTANDER	752	75	10	152	20
RAGONVALIA	718	48	7	152	21
SALAZAR	1235	87	7	241	20
SAN CALIXTO	1075	80	7	134	12
SAN CAYETANO	772	67	9	112	15
SANTIAGO	325	14	4	29	9
SARDINATA	1052	43	4	144	14
SILOS	488	16	3	61	13
TEORAMA	515	37	7	74	14
TIBU	2265	158	7	378	17
TOLEDO	2667	207	8	437	16
VILLACARO	744	60	8	123	17
VILLA DEL ROSARIO	8916	262	3	521	6
TOTAL DEPARTAMENTO	70135	5007	7	10335	15

Fuente: WINSISVAN 2018



 INSTITUTO DEPARTAMENTAL DE SALUD NORTE DE SANTANDER	SALUD PUBLICA		Código: F-SP-VC33-03
	DIAGNOSTICO NUTRICIONAL ANUAL		Fecha Aprobación: 06/07/11
			Versión: 1
			Página 21 de 66

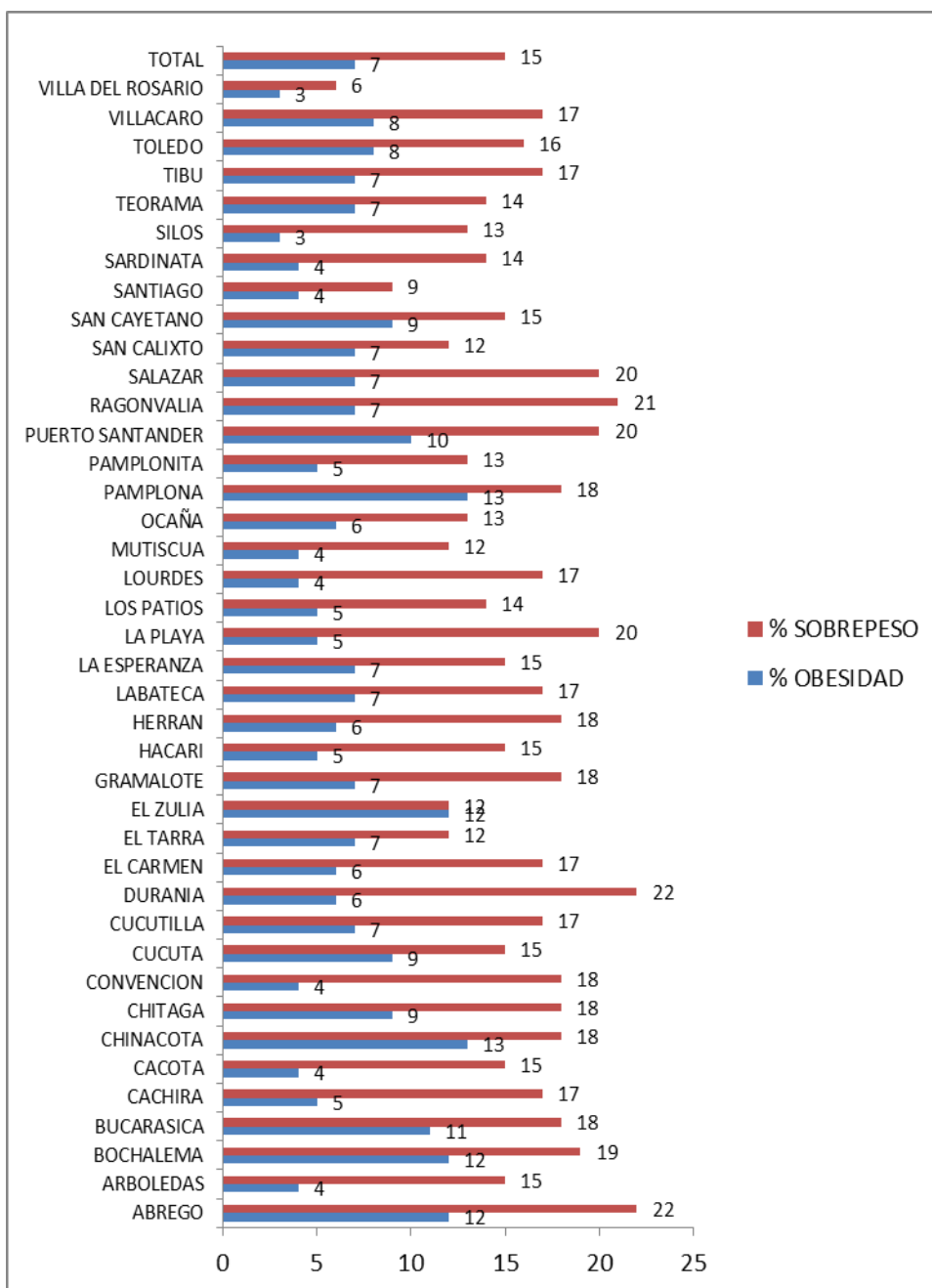

Para el grupo poblacional de 0 a 5 años, se identifica que los municipios de Chinácota y Pamplona presentan la mayor prevalencia de obesidad con un 13% y la mayor Prevalencia de Sobrepeso en los municipios de Abrego y Durania con un 22%. La prevalencia de obesidad para el departamento es del 7% y de sobrepeso del 15%.



 INSTITUTO DEPARTAMENTAL DE SALUD NORTE DE SANTANDER	SALUD PUBLICA	Código: F-SP-VC33-03
	DIAGNOSTICO NUTRICIONAL ANUAL	Fecha Aprobación: 06/07/11
		Versión: 1
		Página 22 de 66

2.3 PREVALENCIA DE DESNUTRICION CRONICA

El crecimiento lineal de una persona es indicador de desarrollo integral del cuerpo humano. Es así como una alteración de la talla en pleno proceso de crecimiento y desarrollo puede afectar el desarrollo de otros sistemas. La prevalencia del retardo del crecimiento está dada por el porcentaje de niños y niñas cuya talla se ubica por debajo de 2 desviaciones estándar según la edad, respecto a la población de referencia.

2.3.1 PREVALENCIA DE DESNUTRICION CRONICA EN MENORES DE 5 AÑOS POR GRUPOS DE EDAD

EDAD EN MESES	NUMERO. VALORADOS	NUMERO DESNUTRICION CRONICA	% DESNUTRICION CRONICA	NUMERO RIESGO TALLA BAJA	% RIESGO TALLA BAJA
<12	21049	1311	6	2472	12
12-23	16828	1731	10	3323	20
24-35	11312	1127	10	2573	23
36-47	10672	964	9	2571	24
48-59	10274	782	8	2560	25
TOTAL DEPARTAMENTO	70135	5915	8	13499	19

Fuente: WINSISVAN 2018

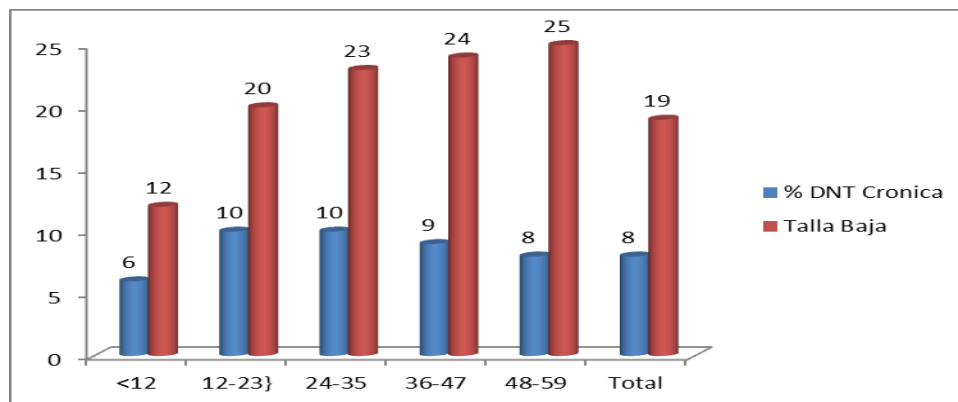

Para el grupo poblacional de 0 a 5 años en el indicador talla para la edad, se identifica que los subgrupos poblacionales de 12-23 meses y 24-35 meses, presentan mayor prevalencia de desnutrición crónica con un 10%, de la misma manera se identifica que el subgrupo poblacional de 48-59 meses presenta los mayores índices de riesgo de talla baja con un 25%; la afectación en este indicador es la manifestación de períodos prolongados de inanición y dieta insuficiente, por lo tanto no logra afectar en gran medida a los menores de 12 meses, ya que éstos mediante el consumo de lactancia materna exclusiva hasta los seis meses, logran ingerir sus necesidades de calorías y nutrientes para un óptimo crecimiento, no obstante a partir del año de edad cuando el menor inicia su alimentación familiar disminuye su aporte nutricional y comienza a desmejorar su condición, presentándose retraso en el crecimiento. La prevalencia de desnutrición crónica en el grupo de menores de 5 años es de 8%.



 INSTITUTO DEPARTAMENTAL DE SALUD NORTE DE SANTANDER	SALUD PUBLICA	Código: F-SP-VC33-03
	DIAGNOSTICO NUTRICIONAL ANUAL	Fecha Aprobación: 06/07/11
		Versión: 1
		Página 23 de 66

2.3.2 PREVALENCIA DE DESNUTRICION CRONICA EN MENORES DE 5 AÑOS POR GÉNERO

GENERO	NO. VALORADOS	NO. DESNUTRICION CRONICA	% DESNUTRICION CRONICA	NO. RIESGO TALLA BAJA	% RIESGO TALLA BAJA
FEMENINO	34812	2661	8	6747	19
MASCULINO	35323	3254	9	6752	19
TOTAL DEPARTAMENTO	70135	5915	8	13499	19

Fuente: WINSISVAN 2018

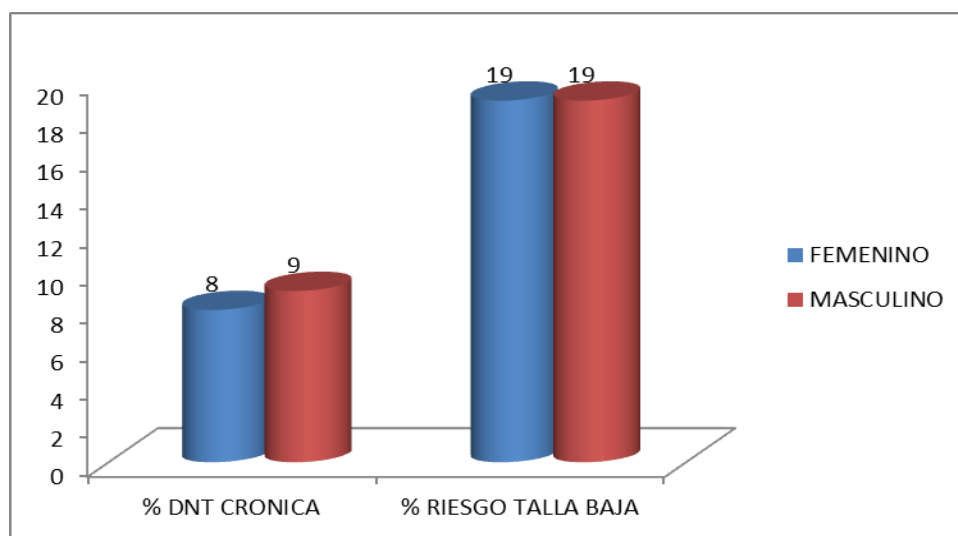

Para el grupo poblacional de 0 a 5 años en el indicador talla para la edad, se identifica que en el género femenino se presenta menor prevalencia de desnutrición con un 8%; mientras la prevalencia de desnutrición crónica en el género masculino es de 9%.

2.3.3 PREVALENCIA DE DESNUTRICION CRONICA EN MENORES DE 5 AÑOS POR ZONA GEOGRAFICA

ZONA	NO. VALORADOS	NO. DESNUTRICION CRONICA	% DESNUTRICION CRONICA	NO. RIESGO TALLA BAJA	% RIESGO TALLA BAJA
RURAL	24301	2276	9	5462	22
URBANO	45834	3639	8	8037	18
TOTAL DEPARTAMENTO	70135	5915	8	13499	19

Fuente: WINSISVAN 2018



 INSTITUTO DEPARTAMENTAL DE SALUD NORTE DE SANTANDER	SALUD PUBLICA	Código: F-SP-VC33-03
	DIAGNOSTICO NUTRICIONAL ANUAL	Fecha Aprobación: 06/07/11
		Versión: 1
		Página 24 de 66

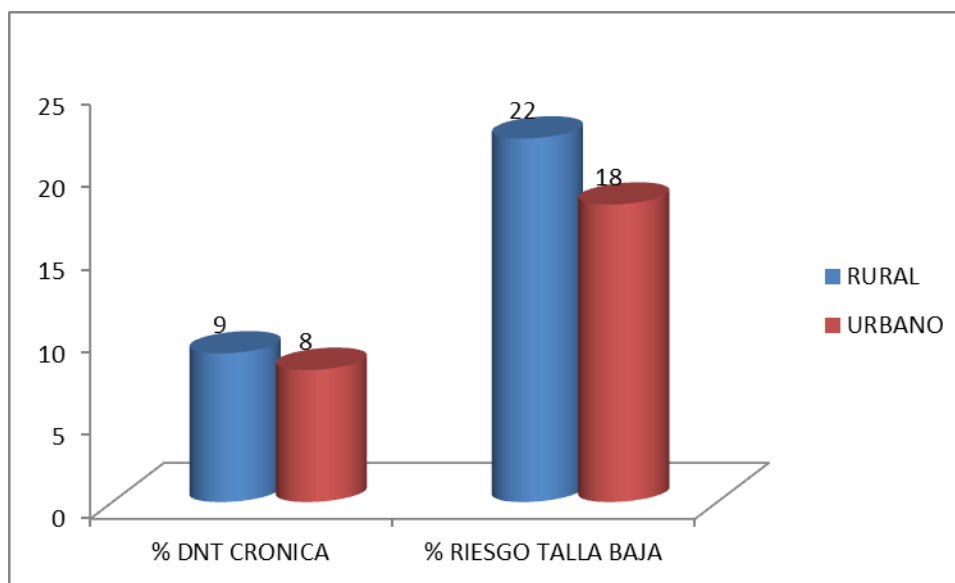

Para el grupo poblacional de 0 a 5 años en el indicador talla para la edad, se identifica que en el área rural se presenta la mayor prevalencia de desnutrición crónica con (9%) y el área urbana con el 8%; mientras que la prevalencia de riesgo de talla baja para la edad, se presentan 4 puntos porcentuales más en el área rural con 22%, que en el área urbana (18%).

2.3.4 PREVALENCIA DE DESNUTRICION CRONICA EN MENORES DE 5 AÑOS POR MUNICIPIO

Para el grupo poblacional de 0 a 5 años en el indicador talla para la edad, se identifica que en el municipio de La Esperanza se presentan los mayores índices de desnutrición con 18%, seguido del municipio de Chitagá con 17%.



 INSTITUTO DEPARTAMENTAL DE SALUD NORTE DE SANTANDER	SALUD PUBLICA		Código: F-SP-VC33-03
	DIAGNOSTICO NUTRICIONAL ANUAL		Fecha Aprobación: 06/07/11
			Versión: 1
			Página 25 de 66

MUNICIPIO	NUMERO VALORADOS	NUMERO DESNUTRICION CRONICA	% DESNUTRICION CRONICA	NUMERO RIESGO TALLA BAJA	% RIESGO TALLA BAJA
ABREGO	3490	357	10	791	23
ARBOLEDAS	939	54	6	185	20
BOCHALEMA	636	43	7	127	20
BUCARASICA	341	45	13	87	26
CACHIRA	455	33	7	129	28
CACOTA	102	9	9	34	33
CHINACOTA	716	68	9	127	18
CHITAGA	1024	175	17	306	30
CONVENCION	2001	109	5	419	21
CUCUTA	21268	2043	10	4093	19
CUCUTILLA	911	55	6	209	23
DURANIA	476	37	8	104	22
EL CARMEN	1229	54	4	208	17
EL TARRA	769	51	7	109	14
EL ZULIA	1406	118	8	309	22
GRAMALOTE	480	66	14	124	26
HACARI	762	65	9	193	25
HERRAN	558	59	11	196	35
LABATECA	477	37	8	101	21
LA ESPERANZA	707	127	18	188	27
LA PLAYA	428	14	3	93	22
LOS PATIOS	2803	212	8	674	24
LOURDES	92	6	7	12	13
MUTISCUA	213	30	14	59	28
OCAÑA	4414	331	7	757	17
PAMPLONA	1524	216	14	384	25
PAMPLONITA	390	22	6	94	24
PUERTO SANTANDER	752	37	5	179	24
RAGONVALIA	718	92	13	199	28
SALAZAR	1235	95	8	274	22
SAN CALIXTO	1075	105	10	225	21
SAN CAYETANO	772	55	7	134	17
SANTIAGO	325	25	8	72	22
SARDINATA	1052	72	7	201	19
SILOS	488	25	5	99	20
TEORAMA	515	45	9	80	16
TIBU	2265	253	11	487	22
TOLEDO	2667	278	10	618	23
VILLACARO	744	118	16	208	28
VILLA DEL ROSARIO	8916	279	3	611	7
TOTAL DEPARTAMENTO	70135	5915	8	13499	19

Fuente: WINSISVAN 2018



Av. 0 Calle 10 Edificio Rosetal Oficina 311. Cúcuta - Norte de Santander.
 Teléfonos: 5715905- 5711319 - Fax 5717401. Email - director@ids.gov.co
www.ids.gov.co

 INSTITUTO DEPARTAMENTAL DE SALUD NORTE DE SANTANDER	SALUD PUBLICA		Código: F-SP-VC33-03
	DIAGNOSTICO NUTRICIONAL ANUAL		Fecha Aprobación: 06/07/11
			Versión: 1
			Página 26 de 66

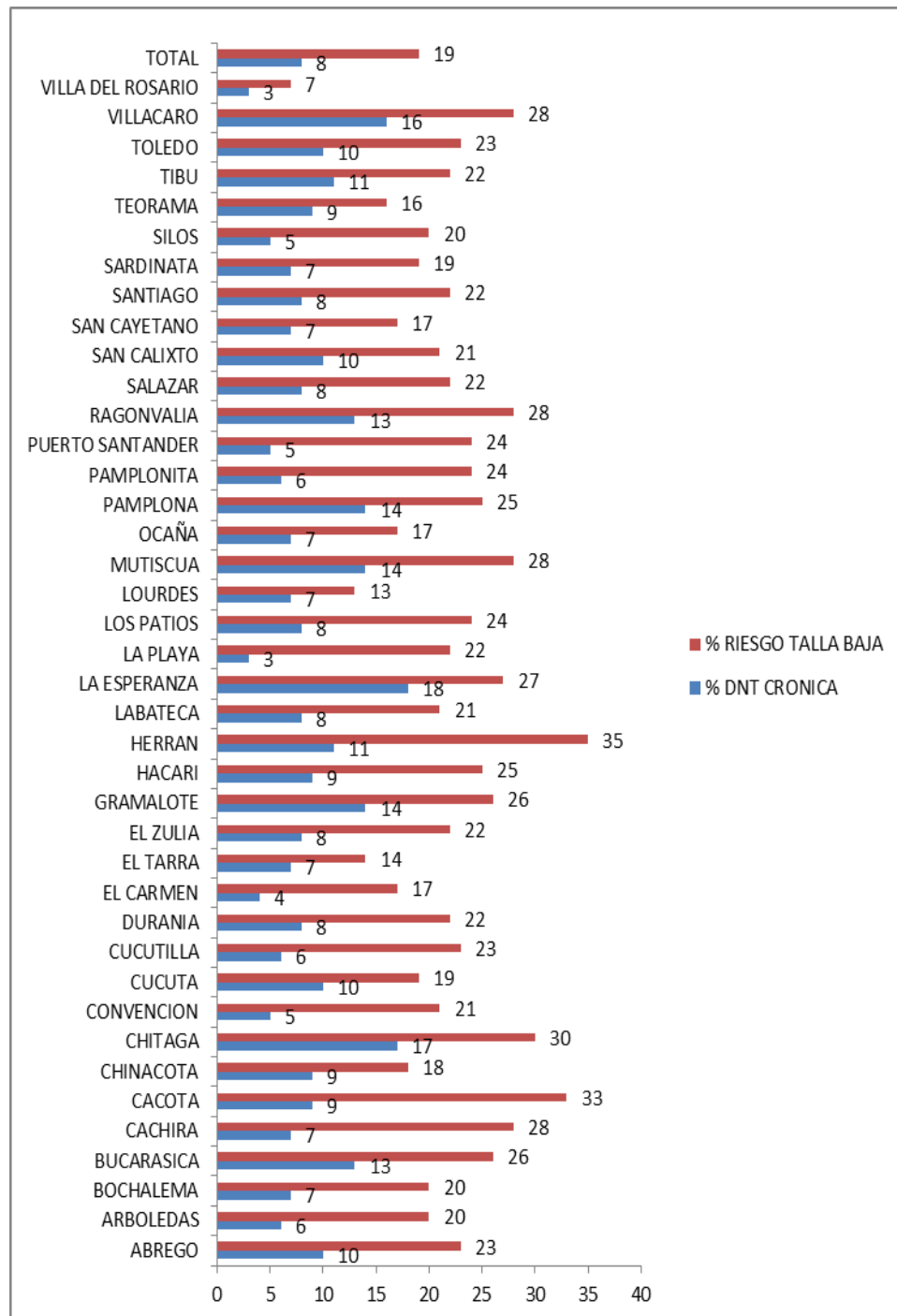

 INSTITUTO DEPARTAMENTAL DE SALUD NORTE DE SANTANDER	SALUD PUBLICA	Código: F-SP-VC33-03
	DIAGNOSTICO NUTRICIONAL ANUAL	Fecha Aprobación: 06/07/11
		Versión: 1
		Página 27 de 66

2.3.5 PREVALENCIA DE DESNUTRICION CRONICA EN MENORES DE 5 A 12 AÑOS POR GRUPOS DE EDAD

EDAD EN MESES	NUMERO VALORADOS	NUMERO DESNUTRICION CRONICA	% DESNUTRICION CRONICA	NUMERO RIESGO TALLA BAJA	% RIESGO TALLA BAJA
60-71	10975	720	7	2264	21
72-83	8522	592	7	1647	19
84-95	5645	350	6	1117	20
96-107	4700	107	2	984	21
108-119	4098	321	8	836	20
120-131	3334	329	10	770	23
132-144	3112	337	11	697	22
TOTAL DEPARTAMENTO	40386	2756	7	8315	21

Fuente: WINSISVAN 2018

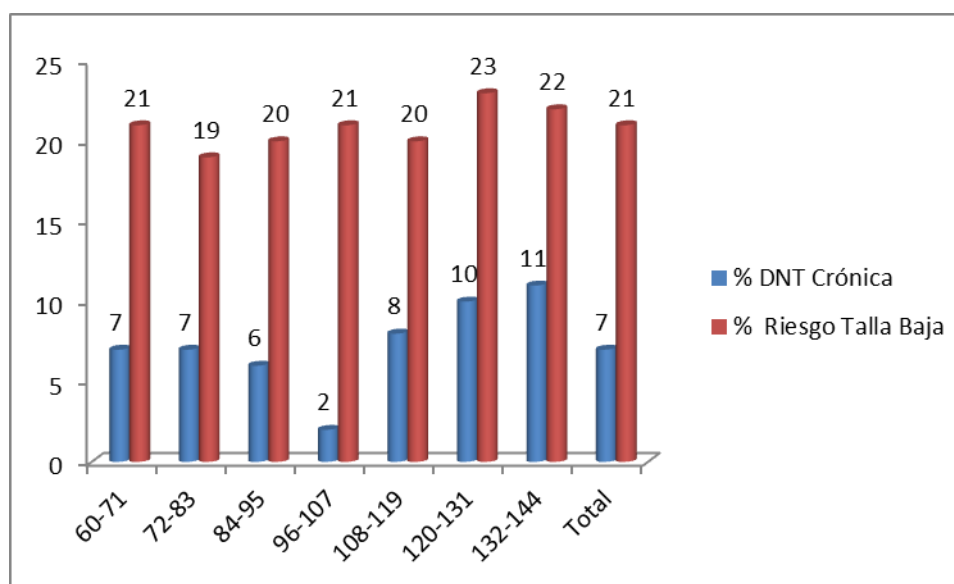

Para el grupo poblacional de 5 a 12 años en el indicador talla para la edad, se identifica que el subgrupo poblacional de 132-144 meses presenta mayor prevalencia de desnutrición con un 11%. La prevalencia de desnutrición crónica para el grupo de 5 a 12 años en el departamento es del 7%.



 INSTITUTO DEPARTAMENTAL DE SALUD NORTE DE SANTANDER	SALUD PUBLICA	Código: F-SP-VC33-03
	DIAGNOSTICO NUTRICIONAL ANUAL	Fecha Aprobación: 06/07/11
		Versión: 1
		Página 28 de 66

2.3.6 PREVALENCIA DE DESNUTRICION CRONICA EN MENORES DE 5 A 12 AÑOS POR GÉNERO

GENERO	NUMERO VALORADOS	NUMERO DESNUTRICION CRONICA	% DESNUTRICION CRONICA	NUMERO RIESGO TALLA BAJA	% RIESGO TALLA BAJA
FEMENINO	20657	1484	7	4174	20
MASCULINO	19729	1450	7	4141	21
TOTAL DEPARTAMENTO	40386	2934	7	8315	21

Fuente: WINSISVAN 2018

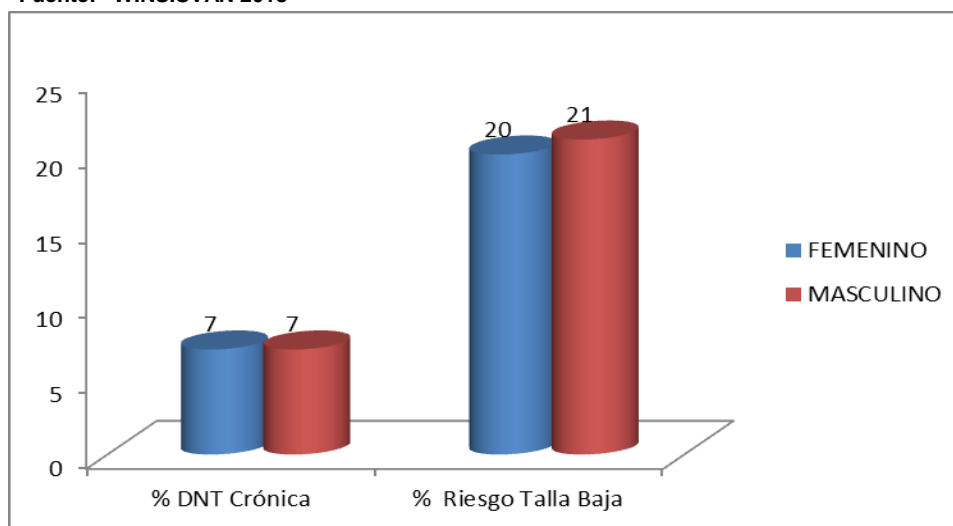

Para el grupo poblacional de 5 a 12 años en el indicador talla para la edad, se identifica que tanto el género masculino como el género femenino, se presenta igual prevalencia de desnutrición con (7%). Seguidamente se identifica que en lo referente al riesgo de talla para la edad, el género masculino presenta un punto porcentual más que el género opuesto.

2.3.7 PREVALENCIA DE DESNUTRICION CRONICA EN MENORES DE 5 A 12 AÑOS POR ZONA GEOGRAFICA

ZONA	NUMERO VALORADOS	NUMERO DESNUTRICION CRONICA	% DESNUTRICION CRONICA	NUMERO RIESGO TALLA BAJA	% RIESGO TALLA BAJA
RURAL	15521	1098	7	3498	23
URBANO	24865	1836	7	4817	19
TOTAL DEPARTAMENTO	40386	2934	7	8315	21

Fuente: WINSISVAN 2018



 INSTITUTO DEPARTAMENTAL DE SALUD NORTE DE SANTANDER	SALUD PUBLICA		Código: F-SP-VC33-03
	DIAGNOSTICO NUTRICIONAL ANUAL		Fecha Aprobación: 06/07/11
			Versión: 1
			Página 29 de 66

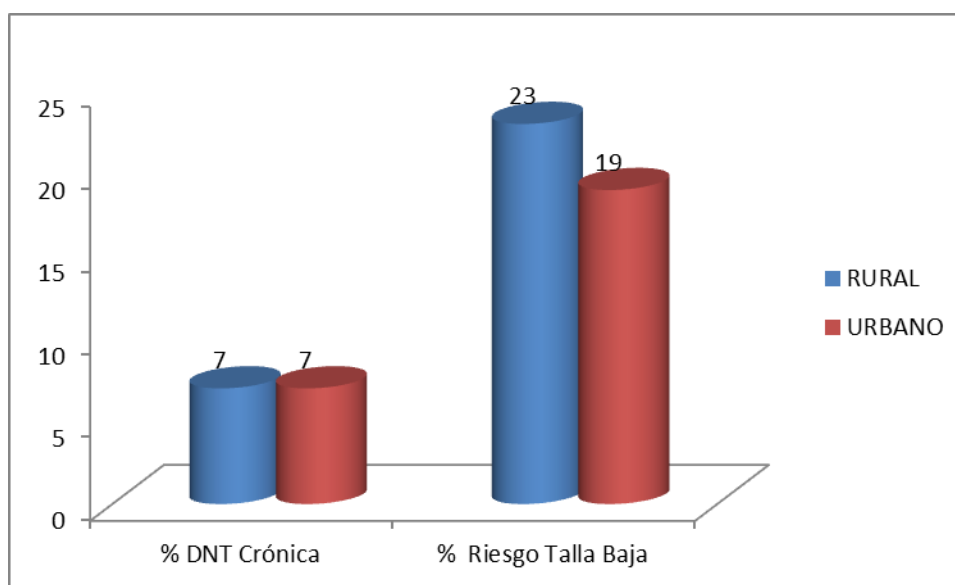

Para el grupo poblacional de 5 a 12 años en el indicador talla para la edad, se identifica que tanto en el área rural como en el área urbana se presenta igual prevalencia de desnutrición crónica (7%); mientras que en el área rural se presenta la mayor prevalencia de riesgo de talla baja con un 23%.

2.3.8 PREVALENCIA DE DESNUTRICION CRONICA EN MENORES DE 5 A 12 AÑOS POR MUNICIPIOS

Para el grupo poblacional de 5 a 12 años en el indicador talla para la edad, se identifica que en los municipios de Bucarasica y Ocaña, se presentan los mayores índices de desnutrición con 12%, seguido de los municipios de Tibú y Villa Caro con 11%.



 INSTITUTO DEPARTAMENTAL DE SALUD NORTE DE SANTANDER	SALUD PUBLICA	Código: F-SP-VC33-03
	DIAGNOSTICO NUTRICIONAL ANUAL	Fecha Aprobación: 06/07/11
		Versión: 1
		Página 30 de 66

MUNICIPIO	NUMERO VALORADOS	NUMERO DESNUTRICION CRONICA	% DESNUTRICION CRONICA	NUMERO RIESGO TALLA BAJA	% RIESGO TALLA BAJA
ABREGO	1820	112	6	413	23
ARBOLEDAS	706	26	4	105	15
BOCHALEMA	489	25	5	84	17
BUCARASICA	906	111	12	247	27
CACHIRÁ	274	15	5	70	26
CÁCOTA	71	3	4	20	28
CHINÁCOTA	439	30	7	66	15
CHITAGÁ	1063	78	7	315	30
CONVENCIÓN	889	38	4	182	20
CÚCUTA	10565	754	7	2065	20
CUCUTILLA	626	44	7	143	23
DURANIA	365	23	6	81	22
EL CARMEN	553	25	5	119	22
EL TARRA	235	13	6	37	16
EL ZULIA	1036	65	6	163	16
GRAMALOTE	530	36	7	135	25
HACARÍ	230	17	7	48	21
HERRÁN	455	30	7	159	35
LA ESPERANZA	833	64	8	171	21
LA PLAYA	220	9	4	39	18
LABATECA	353	14	4	78	22
LOS PATIOS	1967	107	5	537	27
LOURDES	69	4	6	9	13
MUTISCUA	171	12	7	41	24
OCAÑA	5018	587	12	987	20
PAMPLONA	1184	87	7	241	20
PAMPLONITA	218	13	6	42	19
PUERTO SANTANDER	197	5	3	41	21
RAGONVALIA	429	33	8	121	28
SALAZAR	776	51	7	164	21
SAN CALIXTO	514	52	10	104	20
SAN CAYETANO	467	42	9	83	18
SANTIAGO	331	16	5	77	23
SARDINATA	608	46	8	108	18
SILOS	322	17	5	99	31
TEORAMA	384	39	10	72	19
TIBÚ	477	51	11	100	21
TOLEDO	2139	110	5	445	21
VILLA CARO	510	56	11	136	27
VILLA DEL ROSARIO	1947	74	4	168	9
TOTAL DEPARTAMENTO	40386	2934	7	8315	21

Fuente: WISISVAN 2018



Av. 0 Calle 10 Edificio Rosetal Oficina 311. Cúcuta - Norte de Santander.
 Teléfonos: 5715905- 5711319 - Fax 5717401. Email - director@ids.gov.co
www.ids.gov.co

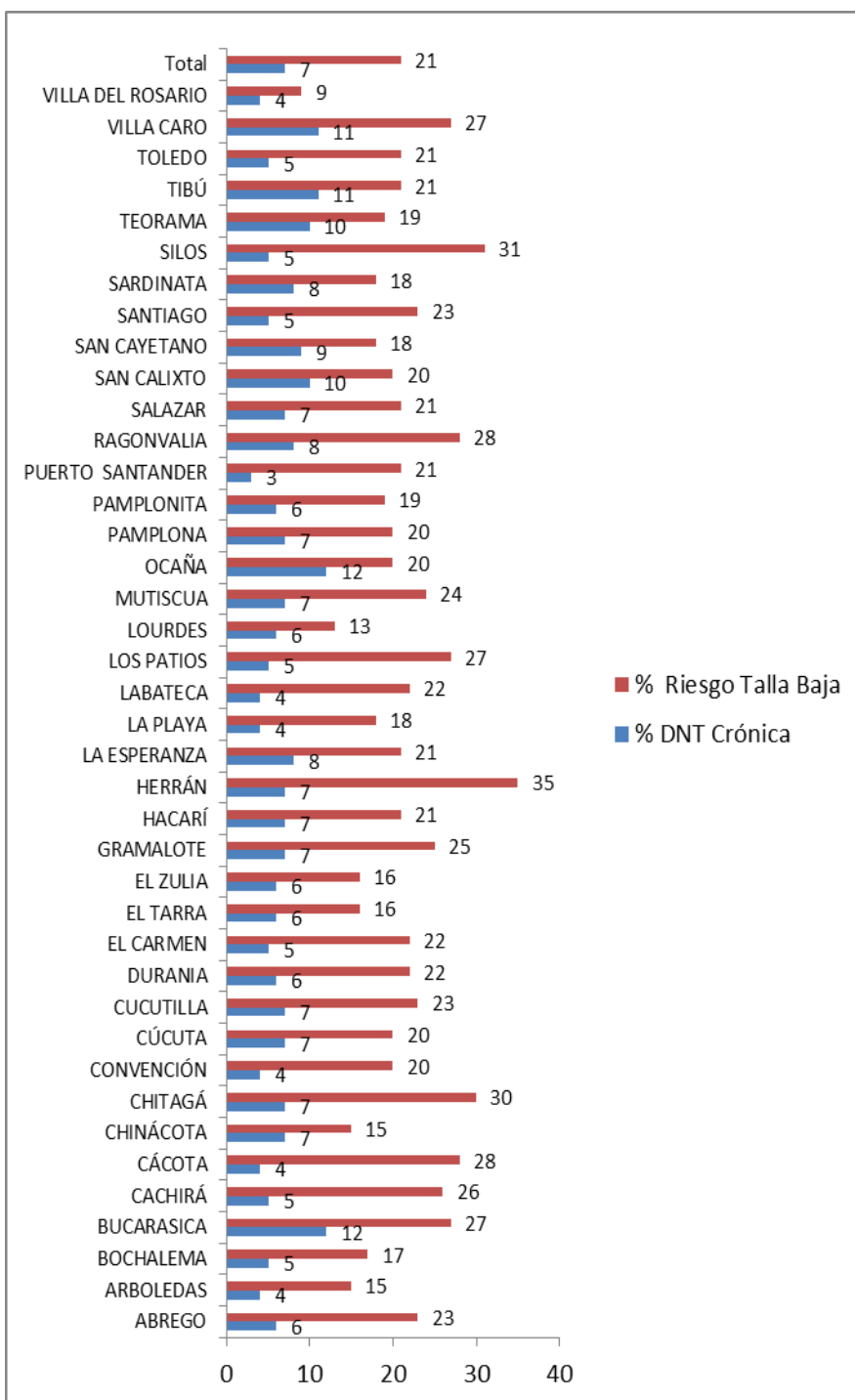

 INSTITUTO DEPARTAMENTAL DE SALUD NORTE DE SANTANDER	SALUD PUBLICA	Código: F-SP-VC33-03
	DIAGNOSTICO NUTRICIONAL ANUAL	Fecha Aprobación: 06/07/11
		Versión: 1
		Página 32 de 66

2.3.9 PREVALENCIA DE DESNUTRICION CRONICA EN MENORES DE 12 A 18 AÑOS POR GRUPOS DE EDAD

EDAD EN MESES	NUMERO VALORADOS	NUMERO DESNUTRICION CRONICA	% DESNUTRICION CRONICA	NUMERO RIESGO TALLA BAJA	% RIESGO TALLA BAJA
145-155	2443	313	13	540	22
156-167	2723	368	14	618	23
168-179	2764	343	12	659	24
180-191	2607	292	11	636	24
192-204	2878	242	8	836	29
205-216	2314	245	11	687	30
TOTAL DEPARTAMENTO	15729	1803	11	3976	25

Fuente: WINSISVAN 2018

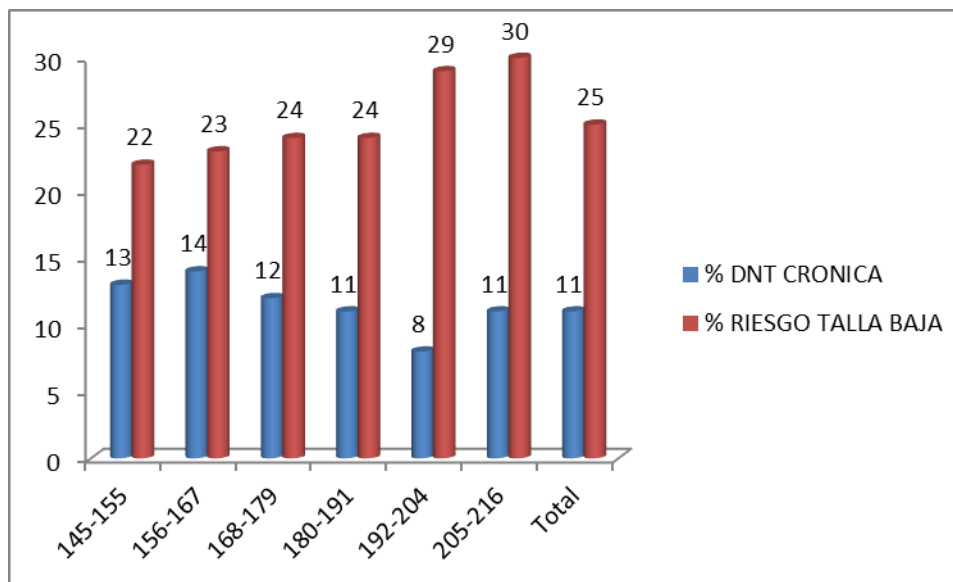

Para el grupo poblacional de 12 a 18 años en el indicador talla para la edad, se identifica que el subgrupo poblacional de 156-167 meses presenta la mayor prevalencia de desnutrición crónica con un 14%.



 INSTITUTO DEPARTAMENTAL DE SALUD NORTE DE SANTANDER	SALUD PUBLICA	Código: F-SP-VC33-03
	DIAGNOSTICO NUTRICIONAL ANUAL	Fecha Aprobación: 06/07/11
		Versión: 1
		Página 33 de 66

2.3.10 PREVALENCIA DE DESNUTRICION CRONICA EN MENORES DE 12 A 18 AÑOS POR GÉNERO

GENERO	NUMERO VALORADOS	NUMERO DESNUTRICION CRONICA	% DESNUTRICION CRONICA	NUMERO RIESGO TALLA BAJA	% RIESGO TALLA BAJA
FEMENINO	9122	820	9	2387	26
MASCULINO	6607	983	15	1589	24
TOTAL DEPARTAMENTO	15729	1803	11	3976	25

Fuente: WINSISVAN 2018

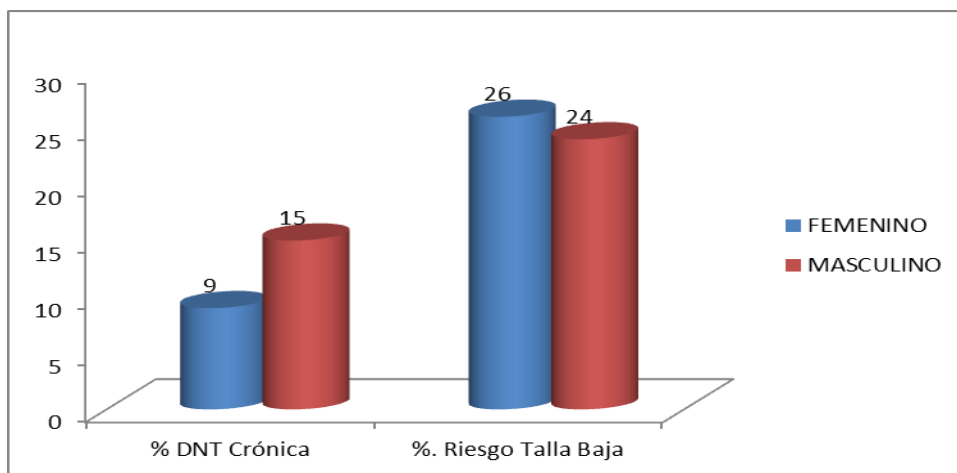

Para el grupo poblacional de 12 a 18 años en el indicador talla para la edad, se identifica que en el género femenino se presenta menor prevalencia de desnutrición crónica con un 9%, mientras la prevalencia de desnutrición crónica en el género masculino es del 15%, por otra parte se determina que el género femenino presenta mayor prevalencia de riesgo de talla baja con un 26% que su género puesto con un 24%.

2.3.11 PREVALENCIA DE DESNUTRICION CRONICA EN MENORES DE 12 A 18 AÑOS POR ZONA GEOGRAFICA

ZONA	NUMERO VALORADOS	NUMERO DESNUTRICION CRONICA	% DESNUTRICION CRONICA	NUMERO RIESGO TALLA BAJA	% RIESGO TALLA BAJA
RURAL	5612	701	12	1638	29
URBANO	10117	1102	11	2338	23
TOTAL DEPARTAMENTO	15729	1803	11	3976	25

Fuente: WINSISVAN 2018



 INSTITUTO DEPARTAMENTAL DE SALUD NORTE DE SANTANDER	SALUD PUBLICA	Código: F-SP-VC33-03
	DIAGNOSTICO NUTRICIONAL ANUAL	Fecha Aprobación: 06/07/11
		Versión: 1
		Página 34 de 66

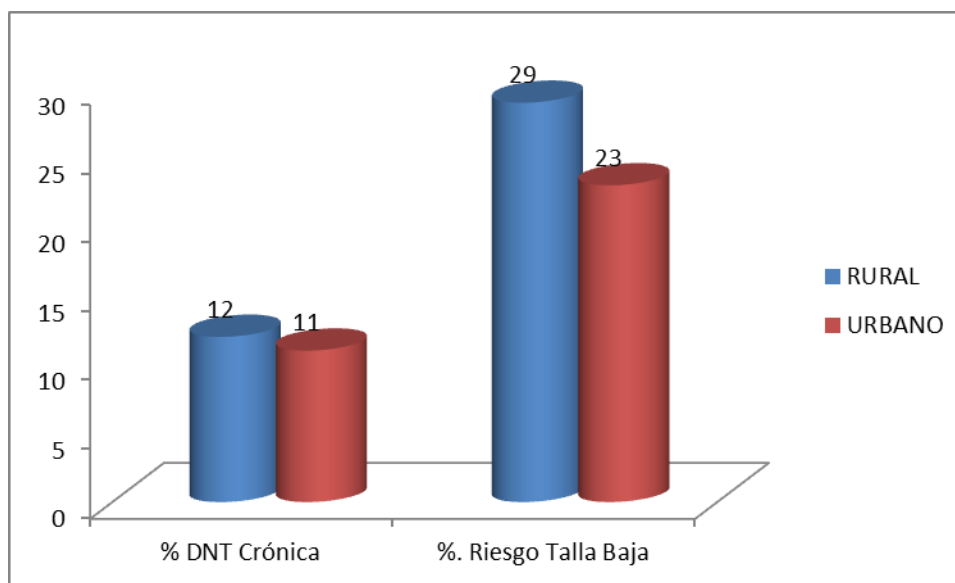

Para el grupo poblacional de 12 a 18 años en el indicador talla para la edad, se identifica que en el área rural se presenta mayor prevalencia de desnutrición con un 12% mientras la prevalencia en el área urbana es del 11%, este fenómeno se puede explicar por la difícil situación económica de la población rural, su difícil acceso a alimentos, la baja producción local y los bajos niveles de acceso a información en salud y nutrición por parte de esta comunidad.

2.3.12 PREVALENCIA DE DESNUTRICION CRONICA EN MENORES DE 12 A 18 AÑOS POR MUNICIPIOS

Para el grupo poblacional de 12 a 18 años en el indicador talla para la edad, se identifica que existe un sub-reporte de información significativo de este grupo poblacional, lo cual no permite concluir acerca del estado nutricional de los municipios, no obstante se determina que el municipio de Cúcuta es el único municipio que ha procesado mayor cantidad de registros y presentan prevalencia de desnutrición crónica del 11%.



 INSTITUTO DEPARTAMENTAL DE SALUD NORTE DE SANTANDER	SALUD PUBLICA	Código: F-SP-VC33-03
	DIAGNOSTICO NUTRICIONAL ANUAL	Fecha Aprobación: 06/07/11
		Versión: 1
		Página 35 de 66

MUNICIPIO	NUMERO VALORADOS	NUMERO DESNUTRICION CRONICA	% DESNUTRICION CRONICA	NUMERO RIESGO TALLA BAJA	% RIESGO TALLA BAJA
ABREGO	41	8	20	15	37
ARBOLEDAS	364	23	6	82	23
BOCHALEMA	304	27	9	84	28
BUCARASICA	335	68	20	96	29
CACHIRÁ	118	11	9	33	28
CÁCOTA	25	1	4	8	32
CHINÁCOTA	308	32	10	39	13
CHITAGÁ	326	62	19	91	28
CONVENCIÓN	0				
CÚCUTA	4763	529	11	1092	23
CUCUTILLA	444	53	12	163	37
DURANIA	238	25	11	52	22
EL CARMEN	4	4	100	0	0
EL TARRA	3	3	100	0	0
EL ZULIA	555	65	12	120	22
GRAMALOTE	302	28	9	87	29
HACARÍ	0				
HERRÁN	220	22	10	97	44
LA ESPERANZA	494	44	9	102	21
LA PLAYA	0				
LABATECA	0				
LOS PATIOS	698	34	5	174	25
LOURDES	25	5	20	6	24
MUTISCUA	46	3	7	9	20
OCAÑA	1364	213	16	292	21
PAMPLONA	403	24	6	60	15
PAMPLONITA	303	37	12	111	37
PUERTO SANTANDER	105	11	10	21	20
RAGONVALIA	206	21	10	49	24
SALAZAR	634	50	8	190	30
SAN CALIXTO	124	24	19	39	31
SAN CAYETANO	342	44	13	110	32
SANTIAGO	185	10	5	57	31
SARDINATA	408	35	9	129	32
SILOS	1	0	0	1	100
TEORAMA	217	34	16	85	39
TIBÚ	81	18	22	24	30
TOLEDO	1226	142	12	307	25
VILLA CARO	209	22	11	76	36
VILLA DEL ROSARIO	308	71	23	75	24
TOTAL DEPARTAMENTO	15729	1803	11	3976	25

Fuente: WINSISVAN 2018



Av. 0 Calle 10 Edificio Rosetal Oficina 311. Cúcuta - Norte de Santander.
 Teléfonos: 5715905- 5711319 - Fax 5717401. Email - director@ids.gov.co
www.ids.gov.co

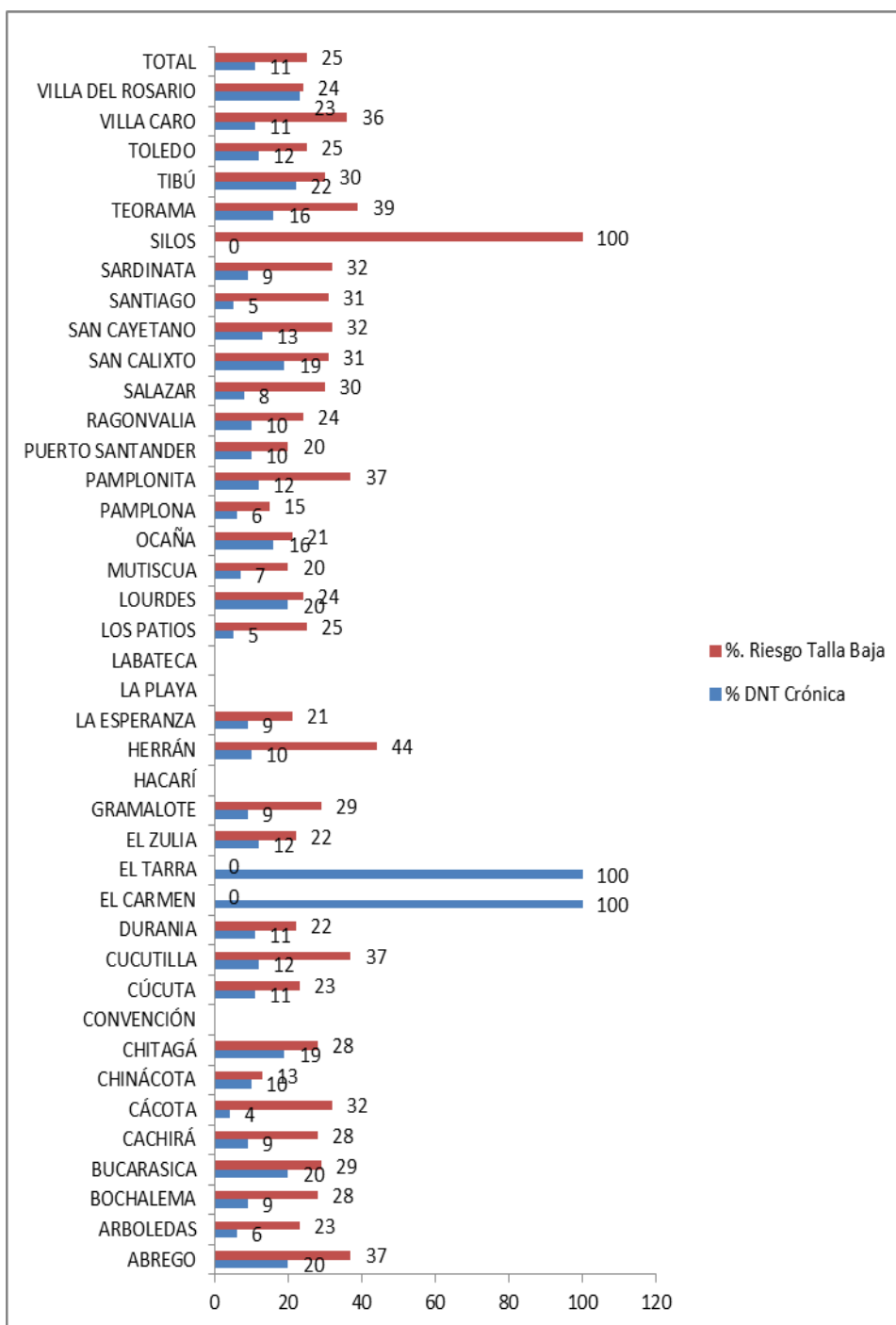

 INSTITUTO DEPARTAMENTAL DE SALUD NORTE DE SANTANDER	SALUD PUBLICA	Código: F-SP-VC33-03
	DIAGNOSTICO NUTRICIONAL ANUAL	Fecha Aprobación: 06/07/11
		Versión: 1
		Página 37 de 66

2.4 PREVALENCIA DE DELGADEZ SEGUN IMC

Este indicador antropométrico describe la relación que existe entre la masa corporal y la estatura del sujeto, el indicador IMC se compara con el patrón referencia de IMC según la edad cronológica del menor y se debe analizar en profundidad sobre todo cuando el menor presenta +1 z en el indicador peso talla, ya que este indicador es ideal para la detección de sobrepeso y obesidad.

2.4.1 PREVALENCIA DE DELGADEZ SEGUN IMIC EN MENORES DE 5 A 12 AÑOS POR GRUPOS DE EDAD

EDAD EN MESES	NUMERO VALORADOS	NUMERO DELGADEZ	PORCENTAJE DELGADEZ	NUMERO RIESGO POR DELGADEZ	PORCENTAJE RIESGO POR DELGADEZ
60-71	10975	466	4	1373	13
72-83	8522	364	4	1262	15
84-95	5645	278	5	818	14
96-107	4700	192	4	669	14
108-119	4098	182	4	626	15
120-131	3334	203	6	510	15
132-144	3112	212	7	491	16
TOTAL DEPARTAMENTO	40386	1897	5	5749	14

Fuente: WINSISVAN 2018

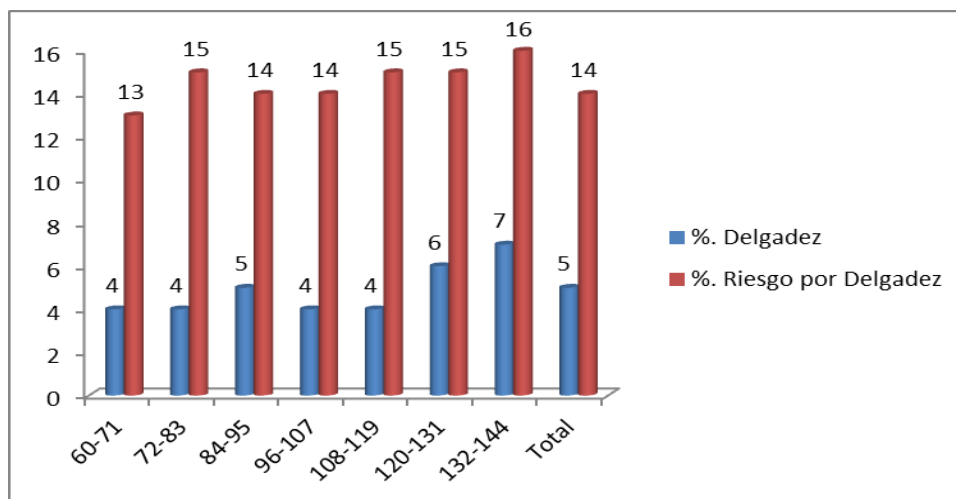

Para el grupo poblacional de 5 a 12 años en el indicador IMC para la edad, se identifica que el subgrupo poblacional de 132-144 meses presenta la mayor prevalencia de desnutrición con un 7%.



 INSTITUTO DEPARTAMENTAL DE SALUD NORTE DE SANTANDER	SALUD PUBLICA	Código: F-SP-VC33-03
	DIAGNOSTICO NUTRICIONAL ANUAL	Fecha Aprobación: 06/07/11
		Versión: 1
		Página 38 de 66

2.4.2 PREVALENCIA DE DELGADEZ SEGUN IMC EN MENORES DE 5 A 12 AÑOS POR GÉNERO

EDAD EN MESES	NUMERO VALORADOS	NUMERO DELGADEZ	PORCENTAJE DELGADEZ	NUMERO RIESGO POR DELGADEZ	PORCENTAJE RIESGO POR DELGADEZ
FEMENINO	20657	912	4	3030	15
MASCULINO	19729	985	5	2719	14
TOTAL DEPARTAMENTO	40386	1897	5	5749	14

Fuente: WINSISVAN 2018

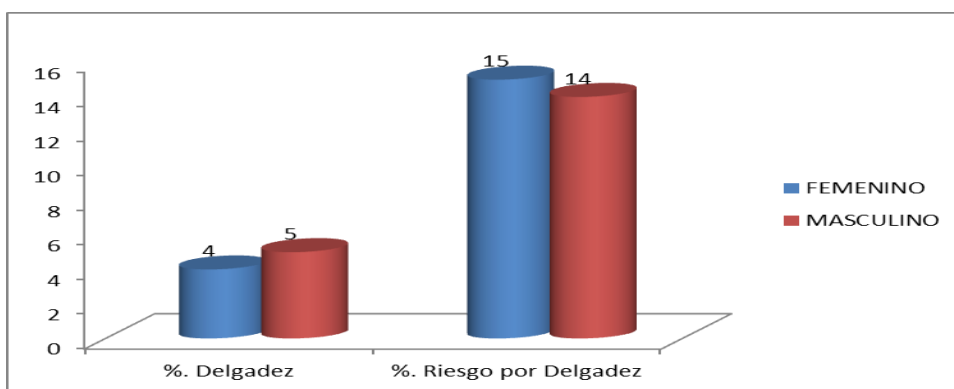

Para el grupo poblacional de 5 a 12 años en el indicador IMC para la edad, se identifica que el género masculino presenta la mayor prevalencia de delgadez (5%) y el género femenino el 4%; además para la prevalencia de riesgo de delgadez se identifica que es mayor en el género femenino con 15% frente a un 14% en el género masculino.

2.4.3 PREVALENCIA DE DELGADEZ SEGUN IMC EN MENORES DE 5 A 12 AÑOS POR ZONA GEOGRAFICA

EDAD EN MESES	NUMERO VALORADOS	NUMERO DELGADEZ	PORCENTAJE DELGADEZ	NUMERO RIESGO POR DELGADEZ	PORCENTAJE RIESGO POR DELGADEZ
RURAL	15521	677	4	2290	15
URBANO	24865	1220	5	3459	14
TOTAL DEPARTAMENTO	40386	1897	5	5749	14

Fuente: WINSISVAN 2018



 INSTITUTO DEPARTAMENTAL DE SALUD NORTE DE SANTANDER	SALUD PUBLICA	Código: F-SP-VC33-03
	DIAGNOSTICO NUTRICIONAL ANUAL	Fecha Aprobación: 06/07/11
		Versión: 1
		Página 39 de 66

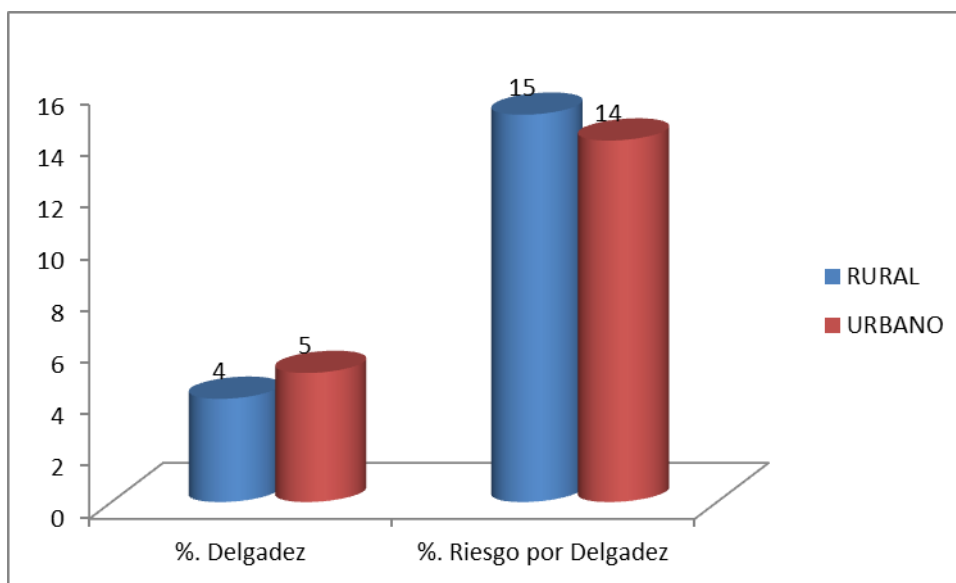

Para el grupo poblacional de 5 a 12 años en el indicador IMC para la edad, se identifica que en el área urbana se presenta la mayor prevalencia de desnutrición con un 5%, mientras que el área rural presenta un 4%. Además la prevalencia de riesgo por delgadez, es mayor en el área rural con 15% y en la urbana con un 14%.



	SALUD PUBLICA	Código: F-SP-VC33-03
	DIAGNOSTICO NUTRICIONAL ANUAL	Fecha Aprobación: 06/07/11
		Versión: 1
		Página 40 de 66

2.4.4 PREVALENCIA DE DELGADEZ SEGUN IMC EN MENORES DE 5 A 12 AÑOS POR MUNICIPIOS

MUNICIPIO	NUMERO VALORADOS	NUMERO DELGADEZ	PORCENTAJE DELGADEZ	NUMERO RIESGO POR DELGADEZ	PORCENTAJE RIESGO POR DELGADEZ
ABREGO	1820	31	2	235	13
ARBOLEDAS	706	21	3	99	14
BOCHALEMA	489	15	3	59	12
BUCARASICA	906	71	8	165	18
CACHIRÁ	274	3	1	16	6
CÁCOTA	71	0	0	11	15
CHINÁCOTA	439	10	2	47	11
CHITAGÁ	1063	18	2	99	9
CONVENCIÓN	889	27	3	128	14
CÚCUTA	10565	625	6	1632	15
CUCUTILLA	626	13	2	70	11
DURANIA	365	3	1	27	7
EL CARMEN	553	20	4	93	17
EL TARRA	235	13	6	49	21
EL ZULIA	1036	88	8	193	19
GRAMALOTE	530	13	2	74	14
HACARÍ	230	9	4	33	14
HERRÁN	455	12	3	54	12
LA ESPERANZA	833	45	5	134	16
LA PLAYA	220	2	1	21	10
LABATECA	353	14	4	70	20
LOS PATIOS	1967	67	3	222	11
LOURDES	69	1	1	9	13
MUTISCUA	171	3	2	27	16
OCAÑA	5018	259	5	722	14
PAMPLONA	1184	72	6	118	10
PAMPLONITA	218	10	5	41	19
PUERTO SANTANDER	197	24	12	47	24
RAGONVALIA	429	29	7	57	13
SALAZAR	776	12	2	102	13
SAN CALIXTO	514	36	7	97	19
SAN CAYETANO	467	43	9	68	15
SANTIAGO	331	65	20	101	31
SARDINATA	608	44	7	112	18
SILOS	322	2	1	14	4
TEORAMA	384	19	5	29	8
TIBÚ	477	30	6	66	14
TOLEDO	2139	55	3	300	14
VILLA CARO	510	21	4	108	21
VILLA DEL ROSARIO	1947	52	3	200	10
TOTAL DEPARTAMENTO	40386	1897	5	5749	14

Fuente: WINSISVAN 2018



Av. 0 Calle 10 Edificio Rosetal Oficina 311. Cúcuta - Norte de Santander.
Teléfonos: 5715905- 5711319 - Fax 5717401. Email - director@ids.gov.co
www.ids.gov.co

 INSTITUTO DEPARTAMENTAL DE SALUD NORTE DE SANTANDER	SALUD PUBLICA		Código: F-SP-VC33-03
	DIAGNOSTICO NUTRICIONAL ANUAL		Fecha Aprobación: 06/07/11
			Versión: 1
			Página 41 de 66

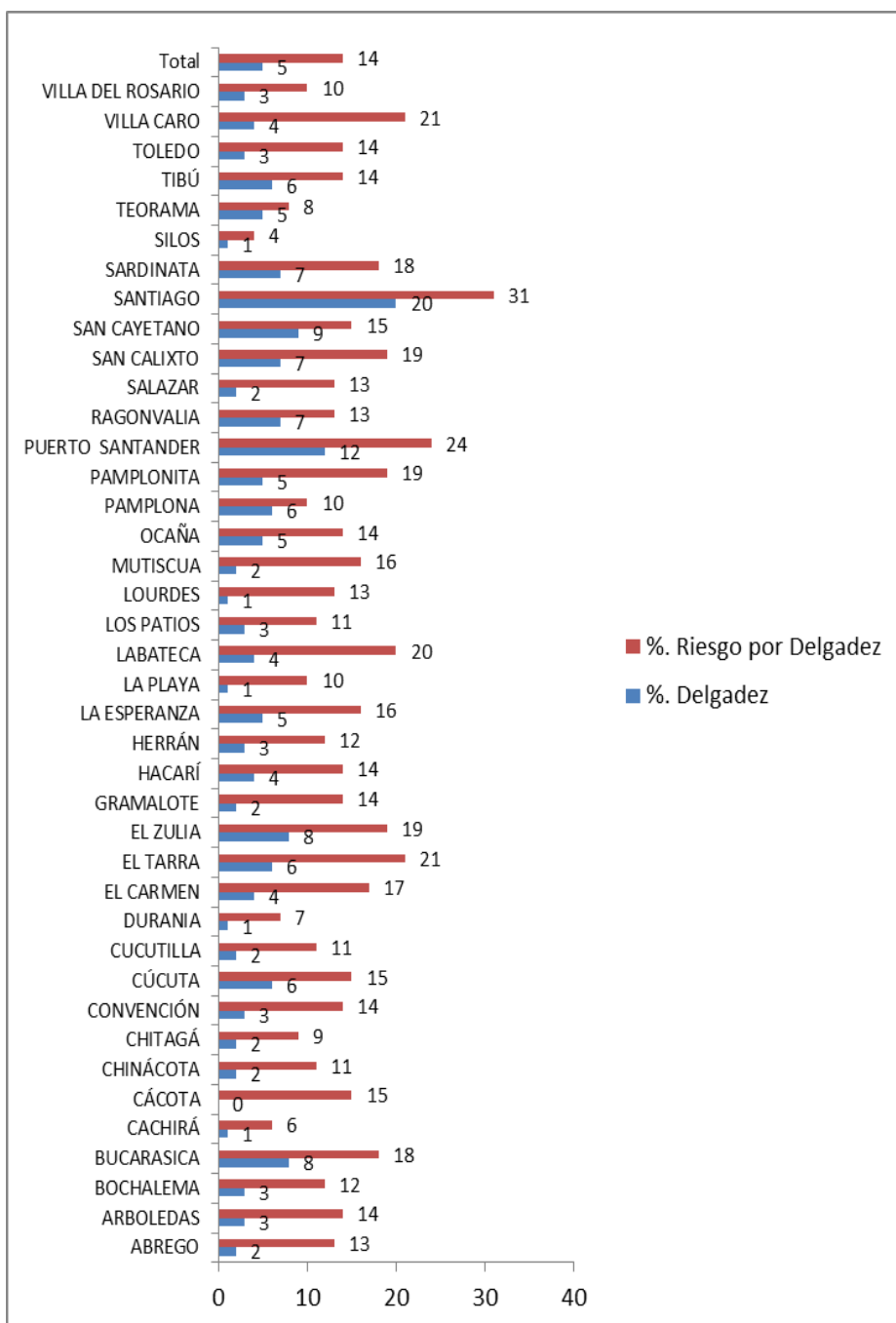

Para el grupo poblacional de 5 a 12 años en el indicador IMC para la edad se identifica que el municipio de Santiago presenta el mayor índice de delgadez, con un 20%, seguido del municipio de Puerto Santander con un 12%.



 INSTITUTO DEPARTAMENTAL DE SALUD NORTE DE SANTANDER	SALUD PUBLICA	Código: F-SP-VC33-03
	DIAGNOSTICO NUTRICIONAL ANUAL	Fecha Aprobación: 06/07/11
		Versión: 1
		Página 42 de 66

2.4.5 PREVALENCIA DE SOBREPESO Y OBESIDAD SEGUN IMC EN MENORES DE 5 A 12 AÑOS POR MUNICIPIOS

MUNICIPIO	NUMERO VALORADOS	NUMERO OBESIDAD	PORCENTAJE OBESIDAD	NUMERO SOBREPESO	PORCENTAJE SOBREPESO
ABREGO	1820	72	4	188	10
ARBOLEDAS	706	26	4	92	13
BOCHALEMA	489	39	8	62	13
BUCARASICA	906	31	3	79	9
CACHIRÁ	274	12	4	37	14
CÁCOTA	71	3	4	4	6
CHINÁCOTA	439	33	8	65	15
CHITAGÁ	1063	48	5	156	15
CONVENCIÓN	889	24	3	88	10
CÚCUTA	10565	792	7	1403	13
CUCUTILLA	626	25	4	99	16
DURANIA	365	7	2	69	19
EL CARMEN	553	15	3	32	6
EL TARRA	235	9	4	14	6
EL ZULIA	1036	85	8	127	12
GRAMALOTE	530	19	4	45	8
HACARÍ	230	3	1	10	4
HERRÁN	455	12	3	57	13
LA ESPERANZA	833	40	5	82	10
LA PLAYA	220	10	5	22	10
LABATECA	353	11	3	44	12
LOS PATIOS	1967	158	8	324	16
LOURDES	69	4	6	5	7
MUTISCUA	171	9	5	17	10
OCAÑA	5018	341	7	724	14
PAMPLONA	1184	91	8	191	16
PAMPLONITA	218	5	2	19	9
PUERTO SANTANDER	197	1	1	17	9
RAGONVALIA	429	24	6	51	12
SALAZAR	776	28	4	113	15
SAN CALIXTO	514	23	4	40	8
SAN CAYETANO	467	22	5	58	12
SANTIAGO	331	9	3	20	6
SARDINATA	608	20	3	61	10
SILOS	322	15	5	58	18
TEORAMA	384	24	6	63	16
TIBÚ	477	28	6	45	9
TOLEDO	2139	98	5	269	13
VILLA CARO	510	20	4	37	7
VILLA DEL ROSARIO	1947	93	5	122	6
TOTAL DEPARTAMENTO	40386	2329	6	5009	12

Fuente: WINSISVAN 2018



 INSTITUTO DEPARTAMENTAL DE SALUD NORTE DE SANTANDER	SALUD PUBLICA		Código: F-SP-VC33-03
	DIAGNOSTICO NUTRICIONAL ANUAL		Fecha Aprobación: 06/07/11
			Versión: 1
			Página 43 de 66

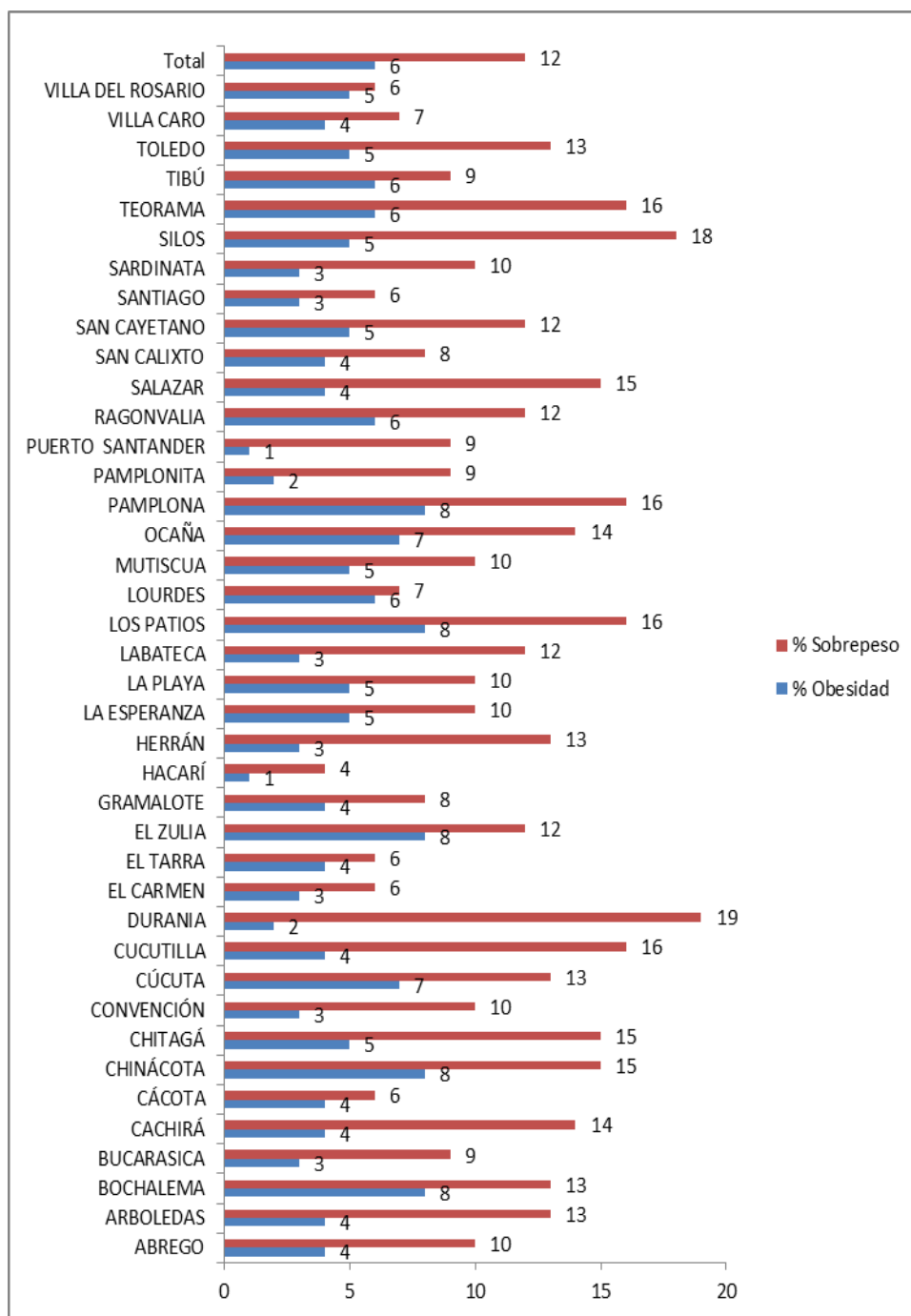

Para el grupo poblacional de 5 a 12 años, se identifica que los municipios de Bochalema, Chinácota, El Zulia, Los Patios y Pamplona presentan la mayor prevalencia de obesidad con un 8% y el municipio de Durania presenta la mayor prevalencia de sobrepeso con 19%.



 INSTITUTO DEPARTAMENTAL DE SALUD NORTE DE SANTANDER	SALUD PUBLICA	Código: F-SP-VC33-03
	DIAGNOSTICO NUTRICIONAL ANUAL	Fecha Aprobación: 06/07/11
		Versión: 1
		Página 44 de 66

2.4.6 PREVALENCIA DE DELGADEZ SEGUN IMC EN MENORES DE 12 A 18 AÑOS POR GRUPOS DE EDAD

EDAD EN MESES	NUMERO VALORADOS	NUMERO DELGADEZ	PORCENTAJE DELGADEZ	NUMERO RIESGO POR DELGADEZ	PORCENTAJE RIESGO POR DELGADEZ
145-155	2443	189	8	387	16
156-167	2723	184	7	452	17
168-179	2764	195	7	435	16
180-191	2607	147	6	381	15
192-204	2878	167	6	422	15
205-216	2314	127	5	345	15
TOTAL DEPARTAMENTO	15729	1009	6	2422	15

Fuente: WINSISVAN 2018

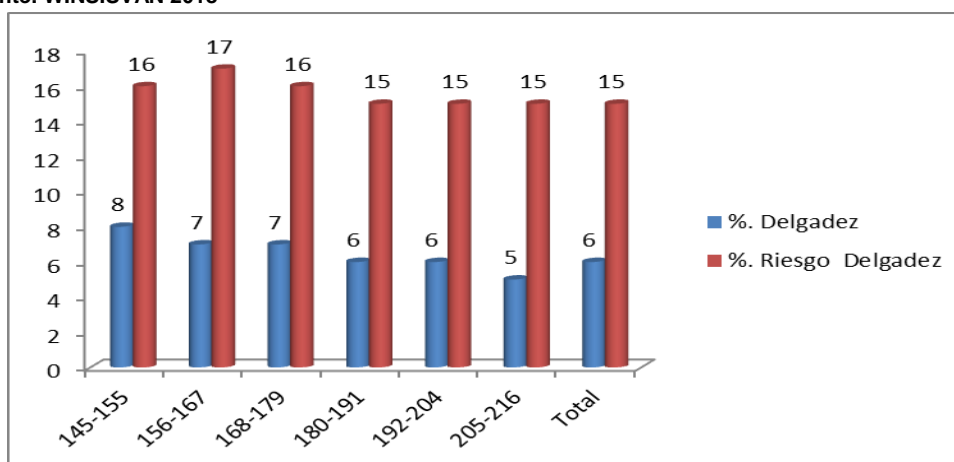

Para el grupo poblacional de 12 a 18 años en el indicador IMC para la edad, se identifica que el subgrupo poblacional de 205-216 presenta menor prevalencia de desnutrición con un 5%.

2.4.7 PREVALENCIA DE DELGADEZ SEGUN IMC EN MENORES DE 12 A 18 AÑOS POR GÉNERO

EDAD EN MESES	NUMERO VALORADOS	NUMERO DELGADEZ	PORCENTAJE DELGADEZ	NUMERO RIESGO POR DELGADEZ	PORCENTAJE RIESGO POR DELGADEZ
FEMENINO	9122	434	5	1197	13
MASCULINO	6607	575	9	1225	19
TOTAL DEPARTAMENTO	15729	1009	6	2422	15

Fuente: WINSISVAN 2018



 INSTITUTO DEPARTAMENTAL DE SALUD NORTE DE SANTANDER	SALUD PUBLICA	Código: F-SP-VC33-03
	DIAGNOSTICO NUTRICIONAL ANUAL	Fecha Aprobación: 06/07/11
		Versión: 1
		Página 45 de 66

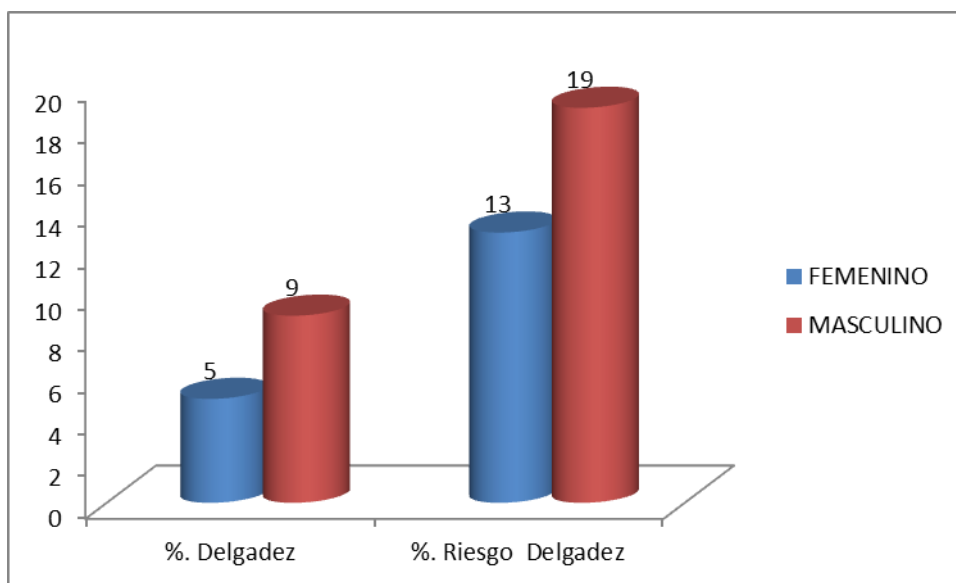

Para el grupo poblacional de 12 a 18 años en el indicador IMC para la edad, se identifica que en el género masculino se presenta la mayor prevalencia de delgadez con un 9 % y en el género femenino un 5 % ; por otra parte se evidencia que en cuanto a la prevalencia de riesgo de delgadez el género masculino presenta 6 puntos porcentuales más que el género femenino.

2.4.8 PREVALENCIA DE DELGADEZ SEGUN IMC EN MENORES DE 12 A 18 AÑOS POR ZONA GEOGRAFICA

EDAD EN MESES	NUMERO VALORADOS	NUMERO DELGADEZ	PORCENTAJE DELGADEZ	NUMERO RIESGO POR DELGADEZ	PORCENTAJE RIESGO POR DELGADEZ
RURAL	5612	290	5	834	15
URBANO	10117	719	7	1588	16
TOTAL DEPARTAMENTO	15729	1009	6	2422	15

Fuente: WINSISVAN 2018



 INSTITUTO DEPARTAMENTAL DE SALUD NORTE DE SANTANDER	SALUD PUBLICA	Código: F-SP-VC33-03
	DIAGNOSTICO NUTRICIONAL ANUAL	Fecha Aprobación: 06/07/11
		Versión: 1
		Página 46 de 66

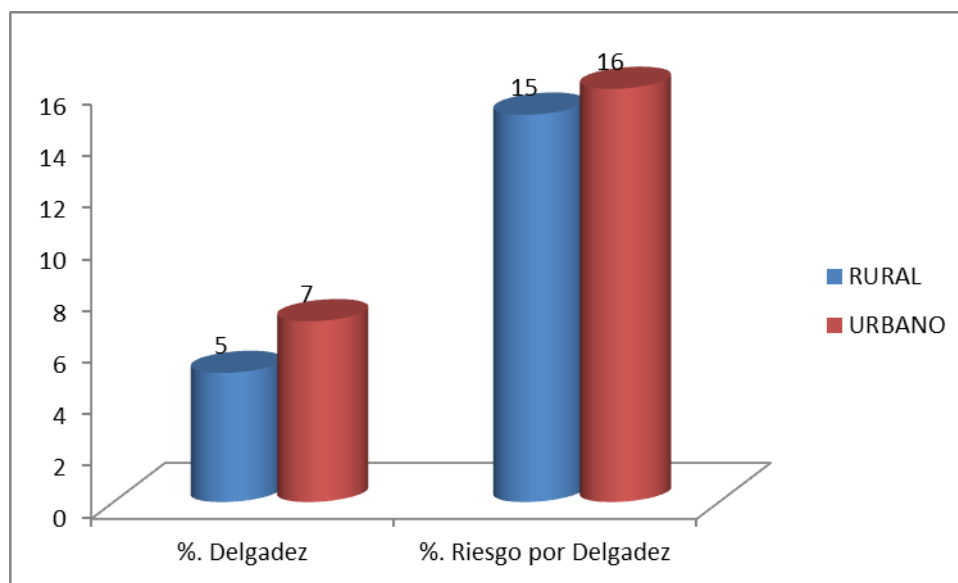

Para el grupo poblacional de 12 a 18 años en el indicador IMC para la edad, se identifica que en el área urbana se presenta mayor prevalencia de delgadez con 7%, por otra parte en lo referente a la prevalencia del riesgo de delgadez el área urbana presenta un punto porcentual más que el área rural.



 INSTITUTO DEPARTAMENTAL DE SALUD NORTE DE SANTANDER	SALUD PUBLICA	Código: F-SP-VC33-03
	DIAGNOSTICO NUTRICIONAL ANUAL	Fecha Aprobación: 06/07/11
		Versión: 1
		Página 47 de 66

2.4.9 PREVALENCIA DE DELGADEZ SEGUN IMC EN MENORES DE 12 A 18 AÑOS POR MUNICIPIOS

MUNICIPIO	NUMERO VALORADOS	NUMERO DELGADEZ	PORCENTAJE DELGADEZ	NUMERO RIESGO POR DELGADEZ	PORCENTAJE RIESGO POR DELGADEZ
ABREGO	41	5	12	8	20
ARBOLEDAS	364	20	5	40	11
BOCHALEMA	304	18	6	39	13
BUCARASICA	335	28	8	65	19
CACHIRÁ	118	4	3	14	12
CÁCOTA	25	0	0	2	8
CHINÁCOTA	308	15	5	37	12
CHITAGÁ	326	12	4	40	12
CONVENCIÓN	0				
CÚCUTA	4763	380	8	778	16
CUCUTILLA	444	8	2	43	10
DURANIA	238	6	3	38	16
EL CARMEN	4	3	75	0	0
EL TARRA	3	3	100	0	0
EL ZULIA	555	73	13	109	20
GRAMALOTE	302	14	5	63	21
HACARÍ	0				
HERRÁN	220	8	4	16	7
LA ESPERANZA	494	35	7	104	21
LA PLAYA	0				
LABATECA	0				
LOS PATIOS	698	33	5	100	14
LOURDES	25	1	4	7	28
MUTISCUA	46	1	2	3	7
OCAÑA	1364	97	7	217	16
PAMPLONA	403	11	3	55	14
PAMPLONITA	303	4	1	35	12
PUERTO SANTANDER	105	12	11	22	21
RAGONVALIA	206	13	6	21	10
SALAZAR	634	25	4	97	15
SAN CALIXTO	124	13	10	15	12
SAN CAYETANO	342	25	7	47	14
SANTIAGO	185	10	5	52	28
SARDINATA	408	38	9	88	22
SILOS	1	0	0	0	0
TEORAMA	217	12	6	31	14
TIBÚ	81	3	4	1	1
TOLEDO	1226	47	4	168	14
VILLA CARO	209	11	5	33	16
VILLA DEL ROSARIO	308	21	7	34	11
TOTAL DEPARTAMENTO	15729	1009	6	2422	15

Fuente: WINSISVAN 2018



Av. 0 Calle 10 Edificio Rosetal Oficina 311. Cúcuta - Norte de Santander.
 Teléfonos: 5715905- 5711319 - Fax 5717401. Email - director@ids.gov.co
www.ids.gov.co

 INSTITUTO DEPARTAMENTAL DE SALUD NORTE DE SANTANDER	SALUD PUBLICA		Código: F-SP-VC33-03
	DIAGNOSTICO NUTRICIONAL ANUAL		Fecha Aprobación: 06/07/11
			Versión: 1
			Página 48 de 66

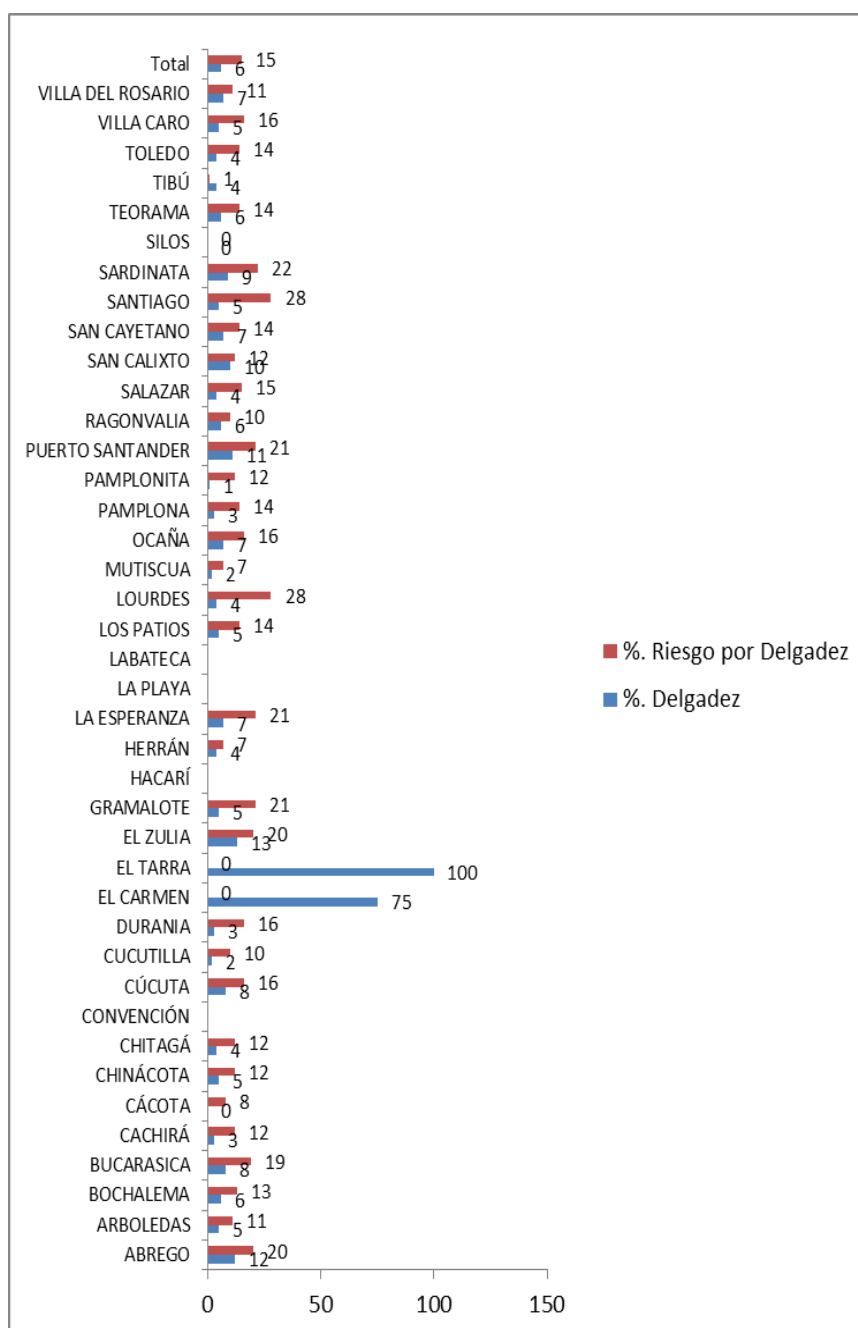

Para el grupo poblacional de 12 a 18 años en el indicador IMC para la edad, se identifica que existe un subreporte de información significativo de este grupo poblacional, lo cual no permite concluir acerca del estado nutricional de los municipios, no obstante se determina que el municipio de Cúcuta, es el único municipio que ha procesado mayor cantidad de registros y presentan prevalencia de desnutrición según IMC del 8%.



 INSTITUTO DEPARTAMENTAL DE SALUD NORTE DE SANTANDER	SALUD PUBLICA	Código: F-SP-VC33-03
	DIAGNOSTICO NUTRICIONAL ANUAL	Fecha Aprobación: 06/07/11
		Versión: 1
		Página 49 de 66

2.4.10 PREVALENCIA DE SOBREPESO Y OBESIDAD SEGUN IMC EN MENORES DE 12 A 18 AÑOS POR MUNICIPIOS

MUNICIPIO	NUMERO VALORADOS	NUMERO OBESIDAD	PORCENTAJE OBESIDAD	NUMERO SOBREPESO	PORCENTAJE SOBREPESO
ABREGO	41	0	0	1	2
ARBOLEDAS	364	7	2	44	12
BOCHALEMA	304	9	3	41	13
BUCARASICA	335	6	2	34	10
CACHIRÁ	118	2	2	11	9
CÁCOTA	25	0	0	6	24
CHINÁCOTA	308	11	4	48	16
CHITAGÁ	326	12	4	50	15
CONVENCIÓN	0				
CÚCUTA	4763	225	5	714	15
CUCUTILLA	444	7	2	66	15
DURANIA	238	8	3	18	8
EL CARMEN	4	0	0	0	0
EL TARRA	3	0	0	0	0
EL ZULIA	555	26	5	61	11
GRAMALOTE	302	8	3	29	10
HACARÍ	0				
HERRÁN	220	22	10	37	17
LA ESPERANZA	494	13	3	36	7
LA PLAYA	0				
LABATECA	0				
LOS PATIOS	698	27	4	102	15
LOURDES	25	0	0	2	8
MUTISCUA	46	5	11	2	4
OCAÑA	1364	40	3	199	15
PAMPLONA	403	20	5	79	20
PAMPLONITA	303	1	0	33	11
PUERTO SANTANDER	105	6	6	7	7
RAGONVALIA	206	13	6	31	15
SALAZAR	634	16	3	80	13
SAN CALIXTO	124	4	3	13	10
SAN CAYETANO	342	18	5	40	12
SANTIAGO	185	3	2	15	8
SARDINATA	408	13	3	31	8
SILOS	1	0	0	0	0
TEORAMA	217	10	5	35	16
TIBÚ	81	6	7	20	25
TOLEDO	1226	35	3	138	11
VILLA CARO	209	2	1	27	13
VILLA DEL ROSARIO	308	35	11	56	18
TOTAL DEPARTAMENTO	15729	610	4	2106	13

Fuente: WINSISVAN 2018



 INSTITUTO DEPARTAMENTAL DE SALUD NORTE DE SANTANDER	SALUD PUBLICA		Código: F-SP-VC33-03
	DIAGNOSTICO NUTRICIONAL ANUAL		Fecha Aprobación: 06/07/11
			Versión: 1
			Página 50 de 66

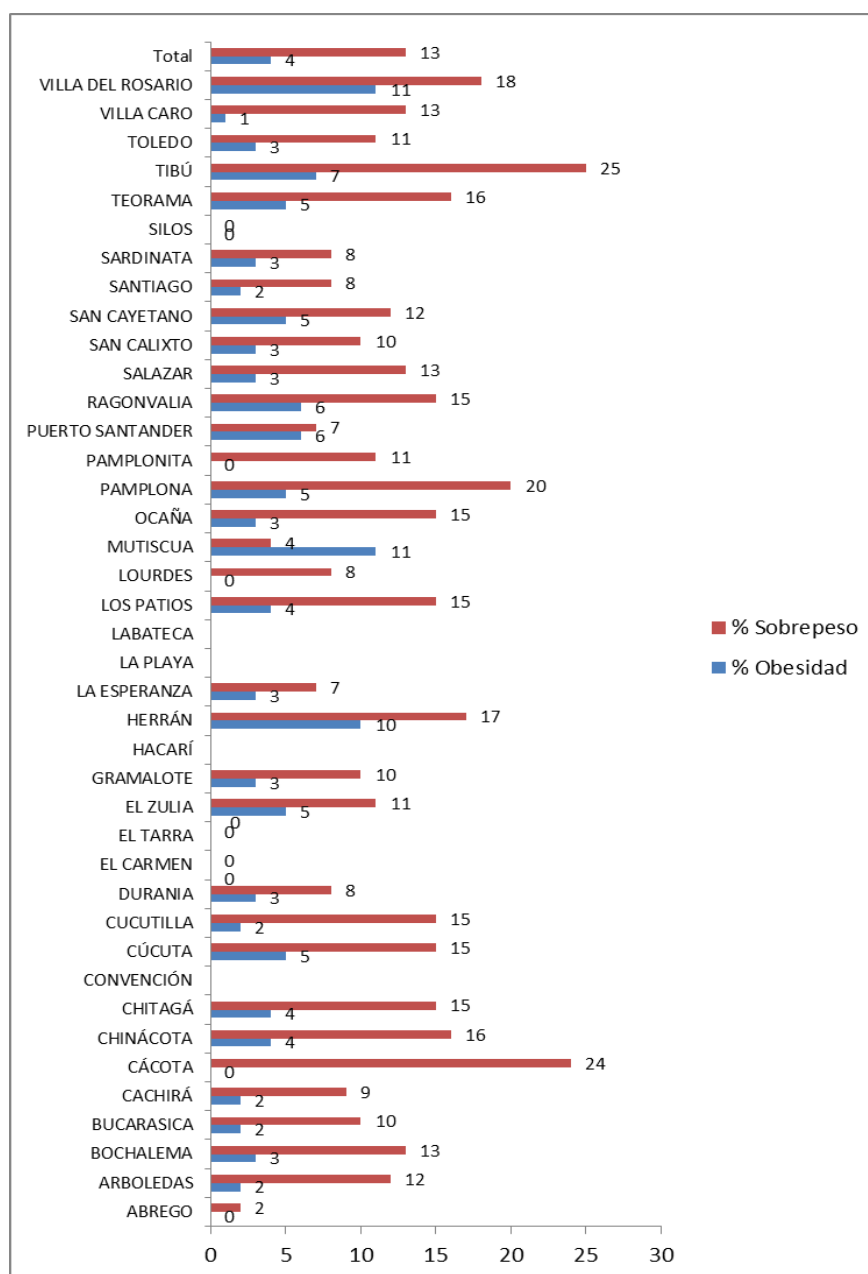

Para el grupo poblacional de 12 a 18 años en el indicador IMC para la edad, se identifica que existe un subreporte de información significativo de este grupo poblacional, lo cual no permite concluir acerca del estado nutricional de los municipios, no obstante se determina que el municipio de Cúcuta, es el único municipio que han procesado mayor cantidad de registros y presenta prevalencia de sobrepeso de 15% y prevalencia de obesidad de 5%.



 INSTITUTO DEPARTAMENTAL DE SALUD NORTE DE SANTANDER	SALUD PUBLICA	Código: F-SP-VC33-03
	DIAGNOSTICO NUTRICIONAL ANUAL	Fecha Aprobación: 06/07/11
		Versión: 1
		Página 51 de 66

3. LACTANCIA MATERNA. 3.1. PREVALENCIA DE LACTANCIA MATERNA EXCLUSIVA EN MENORES DE 6 MESES POR MUNICIPIO

MUNICIPIO	TOTAL VALORADOS	NUMERO NIÑOS Y NIÑAS CON LACTANCIA MATERNA EXCLUSIVA	PORCENTAJE LACTANCIA MATERNA EXCLUSIVA
ABREGO	312	48	15
ARBOLEDAS	144	144	100
BOCHALEMA	85	78	92
BUCARASICA	43	27	63
CACHIRÁ	94	94	100
CÁCOTA	9	7	78
CHINÁCOTA	122	121	99
CHITAGÁ	187	163	87
CONVENCIÓN	130	3	2
CÚCUTA	4025	3403	85
CUCUTILLA	119	117	98
DURANIA	70	63	90
EL CARMEN	140	126	90
EL ZULIA	277	243	88
EL TARRA	104	8	8
GRAMALOTE	61	61	100
HACARÍ	78	69	88
HERRÁN	83	77	93
LA ESPERANZA	87	53	61
LA PLAYA	27	0	0
LABATECA	62	14	23
LOS PATIOS	427	406	95
LOURDES	33	32	97
MUTISCUA	52	44	85
OCAÑA	430	85	20
PAMPLONA	327	281	86
PAMPLONITA	49	48	98
PUERTO SANTANDER	119	118	99
RAGONVALIA	98	73	74
SALAZAR	193	183	95
SAN CALIXTO	111	57	51
SAN CAYETANO	105	41	39
SANTIAGO	31	30	97
SARDINATA	168	67	40
SILOS	51	25	49
TEORAMA	58	46	79
TIBÚ	368	56	15
TOLEDO	527	397	75
VILLA CARO	117	113	97
VILLA DEL ROSARIO	2582	2573	99
TOTAL DEPARTAMENTO	12105	9594	79

Fuente: WINSISVAN 2018



Av. 0 Calle 10 Edificio Rosetal Oficina 311. Cúcuta - Norte de Santander.
 Teléfonos: 5715905- 5711319 - Fax 5717401. Email - director@ids.gov.co
www.ids.gov.co

 INSTITUTO DEPARTAMENTAL DE SALUD NORTE DE SANTANDER	SALUD PUBLICA	Código: F-SP-VC33-03
	DIAGNOSTICO NUTRICIONAL ANUAL	Fecha Aprobación: 06/07/11
		Versión: 1
		Página 52 de 66

DURACION MEDIA EN MESES DE LACTANCIA MATERNA EXCLUSIVA EN MENORES DE 6 MESES POR MUNICIPIO

MUNICIPIO	NUMERO NIÑOS Y NIÑAS CON LACTANCIA MATERNA EXCLUSIVA	PROMEDIO MESES LACTANCIA MATERNA EXCLUSIVA
ABREGO	48	4,2
ARBOLEDAS	144	3,5
BOCHALEMA	78	2,8
BUCARASICA	27	2,7
CACHIRÁ	94	3,8
CÁCOTA	7	1,9
CHINÁCOTA	121	3,2
CHITAGÁ	163	3,0
CONVENCIÓN	3	4,0
CÚCUTA	3403	2,3
CUCUTILLA	117	3,1
DURANIA	63	3,8
EL CARMEN	126	3,2
EL ZULIA	243	3,1
EL TARRA	8	0,9
GRAMALOTE	61	3,5
HACARÍ	69	4,4
HERRÁN	77	3
LA ESPERANZA	53	3,3
LA PLAYA	0	0
LABATECA	14	2,3
LOS PATIOS	406	3,0
LOURDES	32	2,7
MUTISCUA	44	1,1
OCAÑA	85	4,3
PAMPLONA	281	1,3
PAMPLONITA	48	3,5
PUERTO SANTANDER	118	3,8
RAGONVALIA	73	2,3
SALAZAR	183	3,0
SAN CALIXTO	57	2,0
SAN CAYETANO	41	2,5
SANTIAGO	30	2,9
SARDINATA	67	3,2
SILOS	25	0,1
TEORAMA	46	3,5
TIBÚ	56	3,5
TOLEDO	397	3,0
VILLA CARO	113	3,3
VILLA DEL ROSARIO	2573	3,6
TOTAL DEPARTAMENTO	9594	2,9



 INSTITUTO DEPARTAMENTAL DE SALUD NORTE DE SANTANDER	SALUD PUBLICA		Código: F-SP-VC33-03
	DIAGNOSTICO NUTRICIONAL ANUAL		Fecha Aprobación: 06/07/11
			Versión: 1
			Página 53 de 66

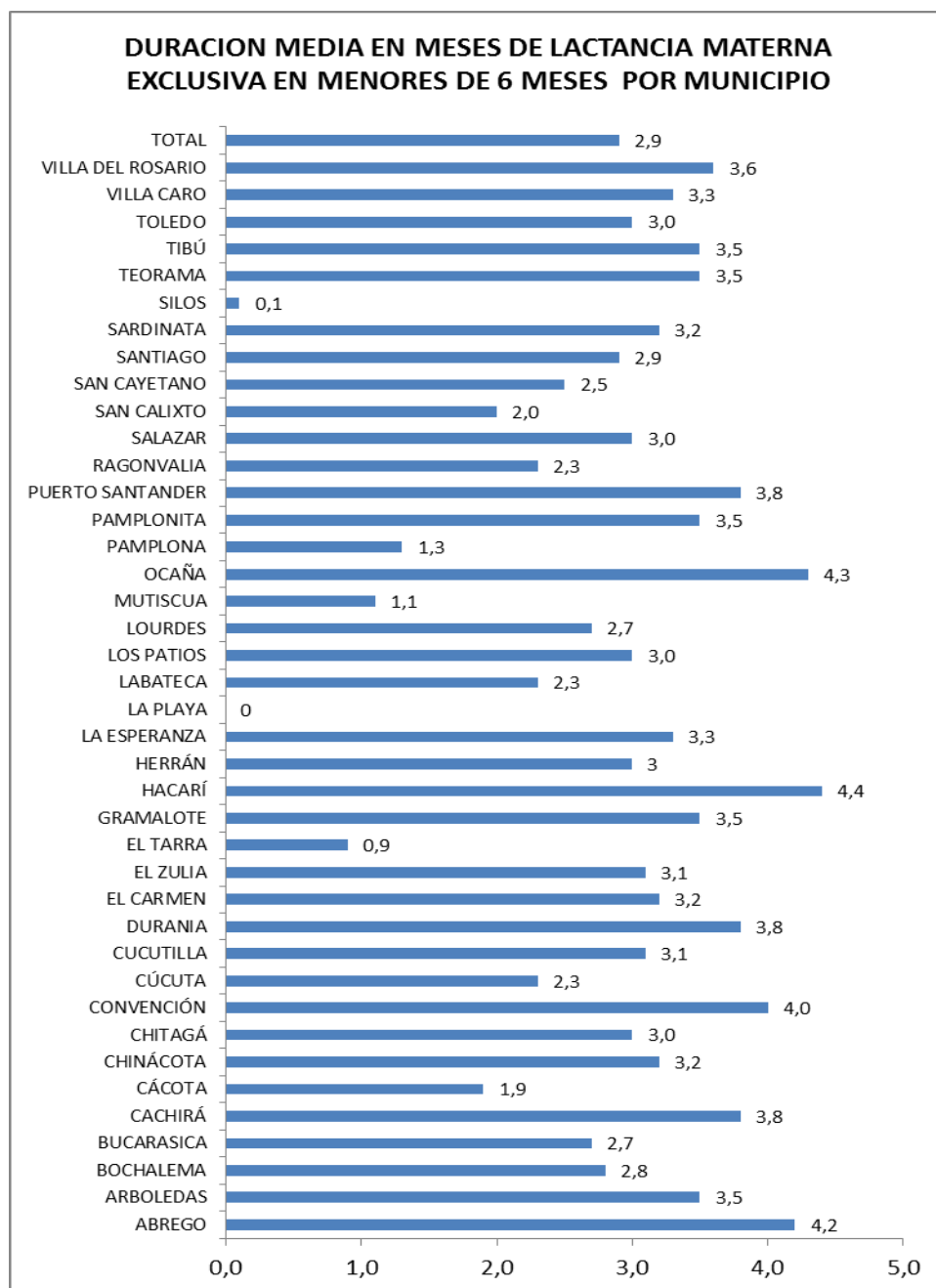

Se determina que los municipios con mayor promedio de duración de lactancia materna exclusiva en menores de 6 meses son: Hacarí con 4.4 meses, Ocaña con 4,3 meses, Abrego con 4.2 meses y Convención con 4.0 meses.



 INSTITUTO DEPARTAMENTAL DE SALUD NORTE DE SANTANDER	SALUD PUBLICA	Código: F-SP-VC33-03
	DIAGNOSTICO NUTRICIONAL ANUAL	Fecha Aprobación: 06/07/11
		Versión: 1
		Página 54 de 66

3.2. PREVALENCIA DE LACTANCIA MATERNA CONTINUA EN MENORES DE 24 MESES DE EDAD POR MUNICIPIO

MUNICIPIO	TOTAL VALORADOS	NUMERO NIÑOS Y NIÑAS CON LACTANCIA MATERNA CONTUNIA	PORCENTAJE LACTANCIA MATERNA CONTINUA
ABREGO	1552	8	1
ARBOLEDAS	485	333	69
BOCHALEMA	298	112	38
BUCARASICA	150	52	35
CACHIRÁ	263	172	65
CÁCOTA	50	12	24
CHINÁCOTA	369	221	60
CHITAGÁ	533	284	53
CONVENCIÓN	873	2	0,2
CÚCUTA	11413	6736	59
CUCUTILLA	457	323	71
DURANIA	235	150	64
EL CARMEN	612	445	73
EL ZULIA	665	275	41
EL TARRA	405	36	9
GRAMALOTE	198	143	72
HACARÍ	346	51	15
HERRÁN	288	194	67
LA ESPERANZA	353	90	25
LA PLAYA	198	0	0
LABATECA	239	9	4
LOS PATIOS	1396	925	66
LOURDES	60	25	42
MUTISCUA	122	77	63
OCAÑA	2068	398	19
PAMPLONA	792	372	47
PAMPLONITA	192	138	72
PUERTO SANTANDER	453	380	84
RAGONVALIA	370	188	51
SALAZAR	520	294	57
SAN CALIXTO	487	62	13
SAN CAYETANO	321	61	19
SANTIAGO	117	67	57
SARDINATA	592	1	0,2
SILOS	200	88	44
TEORAMA	218	132	61
TIBÚ	1203	206	17
TOLEDO	1433	405	28
VILLA CARO	359	230	64
VILLA DEL ROSARIO	6992	4669	67
TOTAL DEPARTAMENTO	37877	18366	48



 INSTITUTO DEPARTAMENTAL DE SALUD NORTE DE SANTANDER	SALUD PUBLICA	Código: F-SP-VC33-03
	DIAGNOSTICO NUTRICIONAL ANUAL	Fecha Aprobación: 06/07/11
		Versión: 1
		Página 55 de 66

MEDIA DE DURACION EN MESES DE LACTANCIA MATERNA CONTINUA EN MENORES DE 24 MESES DE EDAD POR MUNICIPIO

MUNICIPIO	NIÑOS Y NIÑAS CON LACTANCIA MATERNA CONTUNIA	PROMEDIO MESES LACTANCIA MATERNA CONTUNIA
ABREGO	8	9,1
ARBOLEDAS	333	7,4
BOCHALEMA	112	10,2
BUCARASICA	52	11,2
CACHIRÁ	172	9,8
CÁCOTA	12	13,4
CHINÁCOTA	221	9,9
CHITAGÁ	284	10,7
CONVENCIÓN	2	10,0
CÚCUTA	6736	6,9
CUCUTILLA	323	13,8
DURANIA	150	7,9
EL CARMEN	445	7,9
EL ZULIA	275	8,0
EL TARRA	36	5,9
GRAMALOTE	143	12,2
HACARÍ	51	8,2
HERRÁN	194	11,7
LA ESPERANZA	90	6,5
LA PLAYA	0	0
LABATECA	9	2,3
LOS PATIOS	925	11,6
LOURDES	25	9,6
MUTISCUA	77	10,4
OCAÑA	398	10,6
PAMPLONA	372	11,3
PAMPLONITA	138	10,6
PUERTO SANTANDER	380	10,5
RAGONVALIA	188	7,6
SALAZAR	294	11,9
SAN CALIXTO	62	8,7
SAN CAYETANO	61	10,5
SANTIAGO	67	7,1
SARDINATA	1	6
SILOS	88	11,2
TEORAMA	132	7,8
TIBÚ	206	3,9
TOLEDO	405	11,6
VILLA CARO	230	11,0
VILLA DEL ROSARIO	4669	11,9
TOTAL DEPARTAMENTO	18366	9,4

Fuente: WINSISVAN 2018



Av. 0 Calle 10 Edificio Rosetal Oficina 311. Cúcuta - Norte de Santander.
 Teléfonos: 5715905- 5711319 - Fax 5717401. Email - director@ids.gov.co
www.ids.gov.co

 INSTITUTO DEPARTAMENTAL DE SALUD NORTE DE SANTANDER	SALUD PUBLICA	Código: F-SP-VC33-03
	DIAGNOSTICO NUTRICIONAL ANUAL	Fecha Aprobación: 06/07/11
		Versión: 1
		Página 56 de 66

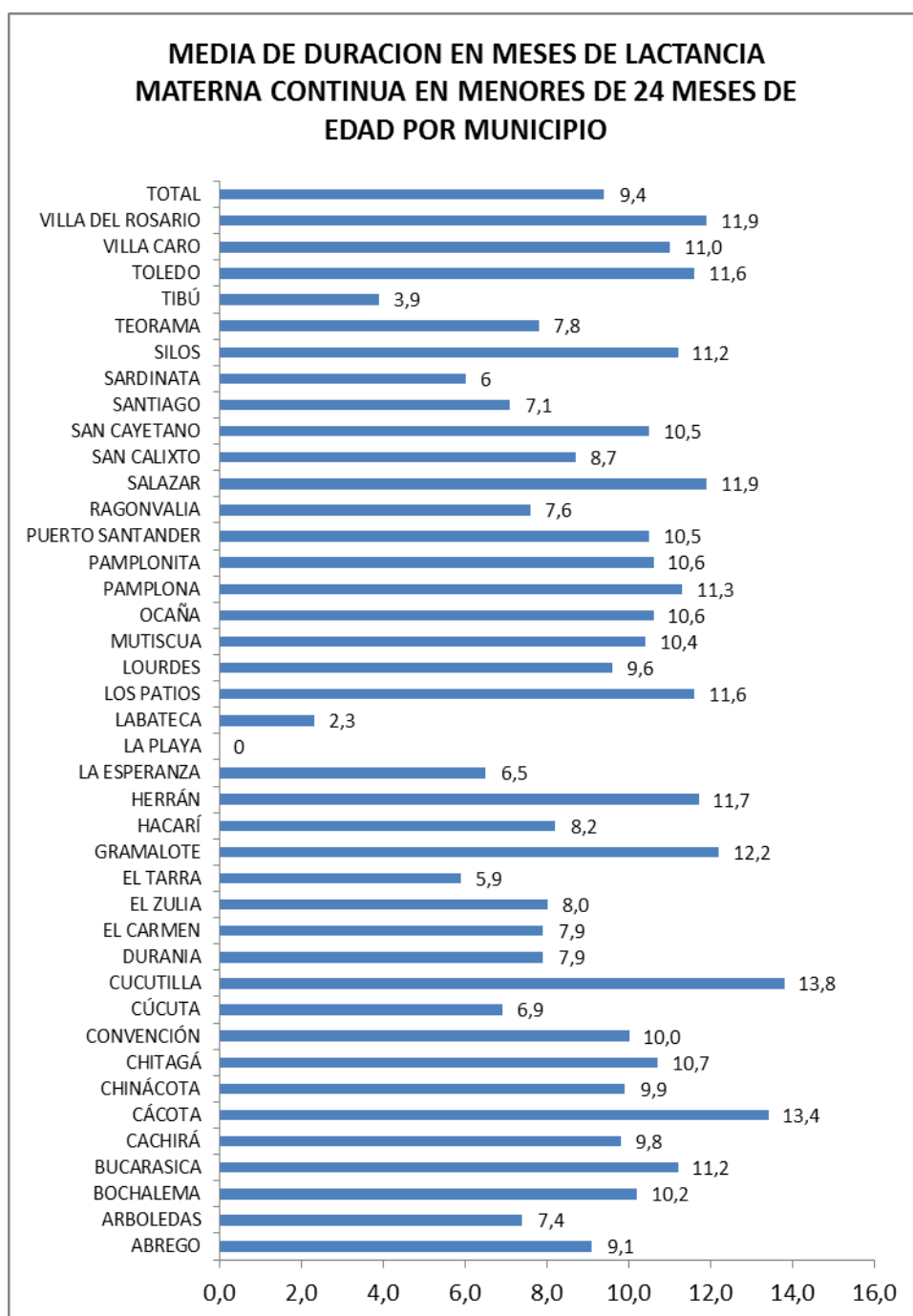

Se determina que los municipios con mayor promedio duración de lactancia materna continua en menores de 24 meses son: Cucutilla con 13.8 meses y Cácuta con 13.4 meses.



 INSTITUTO DEPARTAMENTAL DE SALUD NORTE DE SANTANDER	SALUD PUBLICA	Código: F-SP-VC33-03
	DIAGNOSTICO NUTRICIONAL ANUAL	Fecha Aprobación: 06/07/11
		Versión: 1
		Página 57 de 66

4. ENFERMEDADES PREVALENTES DE LA INFANCIA EDA E IRA

Las enfermedades prevalentes de la infancia se componen principalmente de eventos infecciosos como la enfermedad diarreica aguda e infección respiratoria aguda, las cuales afectan principalmente a los menores de 5 años; la vigilancia y tratamiento de estas enfermedades es un componente fundamental para promover la superación de la desnutrición de los niños y niñas.

PREVALENCIA DE ENFERMEDAD DIARREICA AGUDA EN EL TOTAL DE LA POBLACION VALORADA

ENFERMEDAD	NUMERO	PORCENTAJE
EDA	6254	5
NO EDA	119996	95
TOTAL DEPARTAMENTO	126250	100

Fuente: WINSISVAN 2018

Tras los resultados de la prevalencia de las enfermedades infecciosas se identifica que el 5% de la población total presentó EDA, enfermedad que se constituye en un factor para desmejorar la salud y nutrición de la población, ya que incrementa el gasto energético de los niños, disminuyendo la absorción de nutrientes y por ende fomenta la pérdida de peso de los niños y niñas.

4.2. PREVALENCIA DE INFECCION RESRATORIA AGUDA

PREVALENCIA DE ENFERMEDAD RESPIRATORIA AGUDA EN EL TOTAL DE LA POBLACION VALORADA

ENFERMEDAD	NUMERO	PORCENTAJE
IRA	9931	8
NO IRA	116319	92
TOTAL DEPARTAMENTO	126250	100

Fuente: WINSISVAN 2018

Tras los resultados de la prevalencia de las enfermedades infecciosas se identifica que el 8% de la población total presentó IRA, enfermedad que se constituye en un factor para desmejorar la salud y nutrición de la población, ya que incrementa el gasto energético de los niños, disminuyendo la absorción de nutrientes y por ende fomenta la pérdida de peso de los niños y niñas.

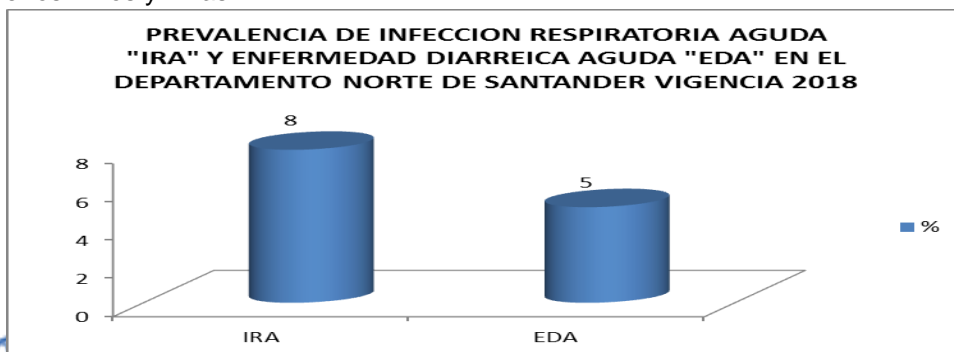

 INSTITUTO DEPARTAMENTAL DE SALUD <small>NORTE DE SANTANDER</small>	SALUD PUBLICA	Código: F-SP-VC33-03
	DIAGNOSTICO NUTRICIONAL ANUAL	Fecha Aprobación: 06/07/11
		Versión: 1
		Página 58 de 66

5. CONCLUSIONES

1. La prevalencia de desnutrición global en menores de 5 años en el departamento es del 4% y los subgrupos poblacionales de 0-11, 24-35 y 36-47 meses presentan la mayor prevalencia de desnutrición con un 4%, se identifica que tanto en el género masculino como femenino se presenta igual prevalencia de desnutrición con un 4% en este indicador; en el área urbana se presenta mayor prevalencia de desnutrición con un 4% y en el área rural del 3%; que el municipio de Santiago presenta los mayores índices de desnutrición con 9%, seguido de los municipios de Lourdes, Mutiscua y San Calixto con 7% respectivamente, mientras que la mayor prevalencia de riesgo de bajo peso se presenta en el municipio de Herrán con (23%), seguido de los municipios de La Esperanza, Santiago y Villa Caro con 20% respectivamente. La prevalencia de la desnutrición global en menores de 5 años para el departamento es del 4%.
2. La prevalencia de desnutrición aguda en menores de 5 años en el departamento es 4% y el subgrupo poblacional más afectado es el de 0 a 11 meses con 5%, se identifica que el género masculino presenta la mayor prevalencia de desnutrición con el 4% y el género femenino el 3% en este indicador; el área urbana presenta la mayor prevalencia de desnutrición con 4% y el área rural con el 3%; en el municipio de Santiago se presentan los mayores índices de desnutrición (12%), seguido de los municipios de Lourdes (10%), San Calixto con (9%) y Bucarasica, El Tarra y la Esperanza con 7%.
3. La prevalencia de exceso de peso para la población menor de 5 años en el departamento es de sobrepeso 15% y obesidad 7%. Se identifica que los municipios de Chinácota y Pamplona presentan la mayor prevalencia de obesidad con un 13% y la mayor Prevalencia de Sobrepeso en los municipios de Abrego y Durania con un 22%.
4. La prevalencia de desnutrición crónica en menores de 5 años en el departamento es 8% y los subgrupos poblacionales más afectados son de 12-23 meses y 24-35 meses, presentan mayor prevalencia de desnutrición crónica con un 10%, el género masculino se ve más afectado (9%) que el femenino (8%) en este indicador, la zona geográfica rural presenta la mayor prevalencia de desnutrición crónica con (9%) y el área urbana el 8%; mientras que la prevalencia de riesgo de talla baja para la edad, se presentan 4 puntos porcentuales más en el área rural con 22%, que en el área urbana (18%); en el municipio de La Esperanza se presentan los mayores índices de desnutrición con 18%, seguido del municipio de Chitagá con 17%.
5. La prevalencia de desnutrición crónica en menores de 5 a 12 años en el departamento es 7% y el subgrupo poblacional más afectado es el de 132-144 meses con 11%, el género masculino como el género femenino, se presenta igual prevalencia de desnutrición con (7%); el área rural como el área urbana se presenta igual prevalencia de desnutrición crónica (7%); en los municipios de Bucarasica y Ocaña, se presentan los mayores índices de desnutrición con 12%, seguido de los municipios de Tibú y Villa Caro con 11%.
6. La prevalencia de desnutrición crónica en menores de 12 a 18 años en el departamento es 11% y el subgrupo poblacional más afectado es el de 156 a 167 meses con 14%, el género masculino se ve más afectado (15%) que el femenino (9%) en este indicador, al igual que el área rural presenta mayor prevalencia de



 INSTITUTO DEPARTAMENTAL DE SALUD NORTE DE SANTANDER	SALUD PUBLICA	Código: F-SP-VC33-03
	DIAGNOSTICO NUTRICIONAL ANUAL	Fecha Aprobación: 06/07/11
		Versión: 1
		Página 59 de 66

desnutrición crónica (12%) en comparación al área urbana (11%); se determina que el municipio de Cúcuta, es el único municipio que han procesado mayor cantidad de registros y presentan prevalencia de desnutrición crónica de 11%.

7. La prevalencia de desnutrición según IMC en menores de 5 a 12 años en el departamento es el género masculino presenta la mayor prevalencia de delgadez (5%) y el género femenino el 4%; en el área urbana se presenta la mayor prevalencia de desnutrición con un 5%, mientras que el área rural presenta un 4%. se identifica que el municipio de Santiago presenta el mayor índice de delgadez, con un 20%, seguido del municipio de Puerto Santander con un 12%.
8. La prevalencia de exceso de peso para la población menor de 5 a 12 años en el departamento es de sobrepeso: 12% y obesidad 6%. Se identifica que los municipios de Bochalema, Chinácota, El Zulia, Los Patios y Pamplona presentan la mayor prevalencia de obesidad con un 8% y el municipio de Durania presenta la mayor prevalencia de sobrepeso con 19%.
9. La prevalencia de desnutrición según IMC en menores de 12 a 18 años en el departamento es 6% y el subgrupo poblacional de 205-216 presenta menor prevalencia de desnutrición con un 5%, el género masculino presenta mayor prevalencia de delgadez con un 9%, y en el género femenino un 5%, el área urbana presenta mayor prevalencia de desnutrición con 7%, que el área rural con 5%; se determina que el municipio de Cúcuta es el único municipio que han procesado una mayor cantidad de registros y presenta prevalencia de desnutrición según IMC de 8%.
10. La prevalencia de exceso de peso para la población menor de 12 a 18 años en el departamento es de sobrepeso: 13% y obesidad 4%. El municipio de Cúcuta es el único municipio que procesó mayor cantidad de registros y presente prevalencia de sobrepeso de 15% y prevalencia de obesidad de 5%.
11. La Media de Duración de lactancia materna exclusiva para el total del departamento es de 2.9 meses
12. La Media de Duración de lactancia materna continua para el total del departamento es de 9.4 meses.
13. Para el total de población valorada se determina que la prevalencia de EDA es 5% e IRA 8%.



6. ANEXOS

✓ COMPARATIVO DEPARTAMENTAL PREVALENCIA DESNUTRICION GLOBAL EN MENORES DE 5 AÑOS

VIGENCIA	No. VALORADOS	No. DNT GLOBAL	% DNT GLOBAL
2015	56293	2877	5
2016	61467	3098	5
2017	81633	3407	4
2018	70135	2559	4

Fuente: WINSISVAN 2015-2016-2017-2018

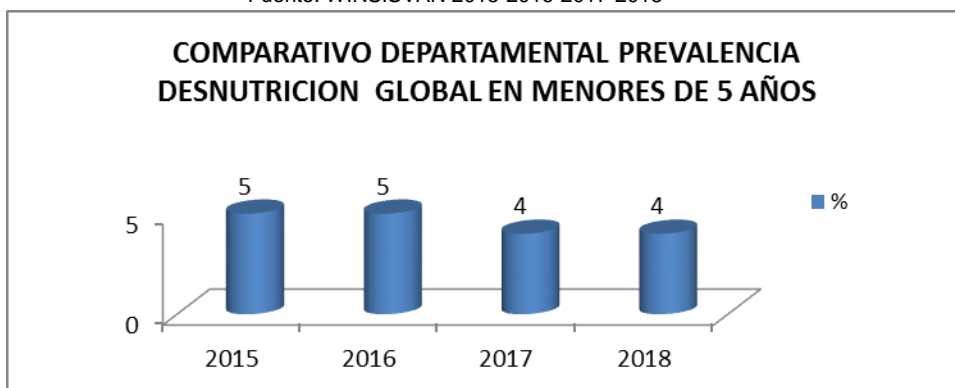

✓ COMPARATIVO DEPARTAMENTAL PREVALENCIA DESNUTRICION AGUDA EN MENORES DE 5 AÑOS

VIGENCIA	No. VALORADOS	No. DNT AGUDA	% DNT AGUDA
2015	56293	2665	5
2016	61467	2589	4
2017	81633	3441	4
2018	70135	2532	4

Fuente: WINSISVAN 2015-2016-2017-2018

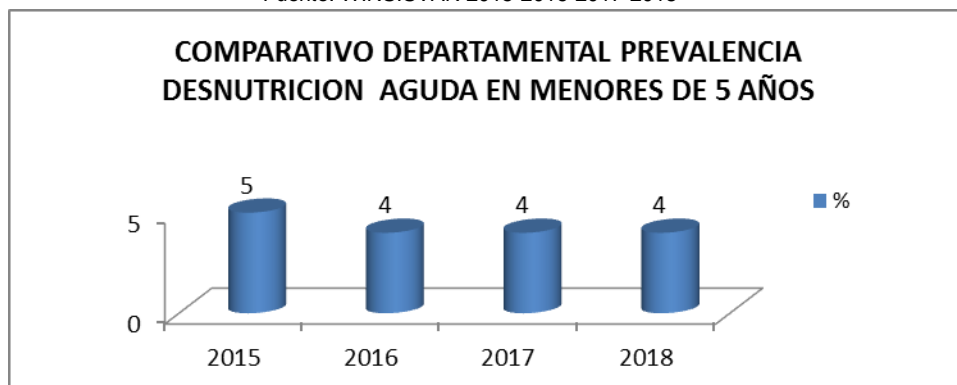

 INSTITUTO DEPARTAMENTAL DE SALUD NORTE DE SANTANDER	SALUD PUBLICA	Código: F-SP-VC33-03
	DIAGNOSTICO NUTRICIONAL ANUAL	Fecha Aprobación: 06/07/11
		Versión: 1
		Página 61 de 66

✓ **COMPARATIVO DEPARTAMENTAL PREVALENCIA DE SOBREPESO Y OBESIDAD EN MENORES DE 5 AÑOS**

VIGENCIA	No. VALORADOS	No. OBESIDAD	% OBESIDAD	No. SOBREPESO	% SOBREPESO
2015	56293	5410	10	8396	15
2016	61467	4133	7	9277	15
2017	81633	5338	7	12320	15
2018	70135	5007	7	10335	15

Fuente: WINSISVAN 2015-2016-2017-2018



✓ **COMPARATIVO DEPARTAMENTAL PREVALENCIA DESNUTRICION CRONICA EN MENORES DE 5 AÑOS**

VIGENCIA	No. VALORADOS	No. DNT CRONICA	% DNT CRONICA
2015	56293	5947	11
2016	61467	6025	10
2017	81633	7145	9
2018	70135	5915	8

Fuente: WINSISVAN 2015-2016-2017-2018

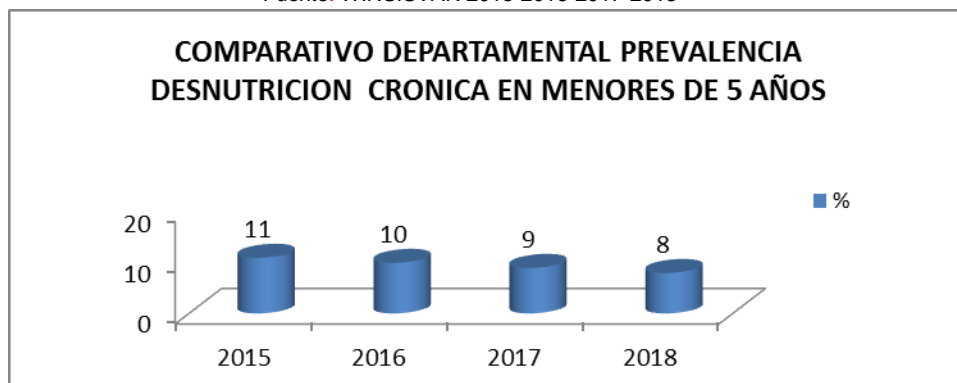

✓ **COMPARATIVO DEPARTAMENTAL PREVALENCIA DESNUTRICION CRONICA EN MENORES DE 5 A 12 AÑOS**

VIGENCIA	No. VALORADOS	No. DNT CRONICA	% DNT CRONICA
2015	33211	2789	8
2016	34932	2470	7
2017	50293	3297	7
2018	40386	2756	7

Fuente: WINSISVAN 2015-2016-2017-2018

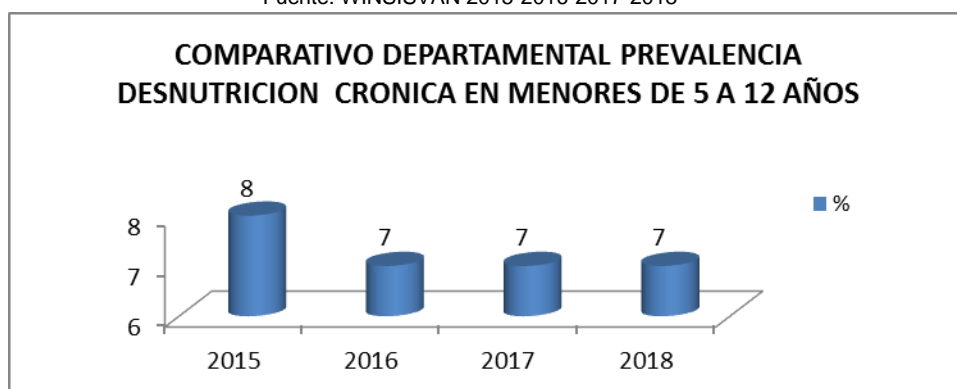

✓ **COMPARATIVO DEPARTAMENTAL PREVALENCIA DESNUTRICION CRONICA EN MENORES DE 12 A 18 AÑOS**

VIGENCIA	No. VALORADOS	No. DNT CRONICA	% DNT CRONICA
2015	9258	1216	13
2016	9762	1108	11
2017	16830	1618	10
2018	15729	1803	11

Fuente: WINSISVAN 2015-2016-2017-2018

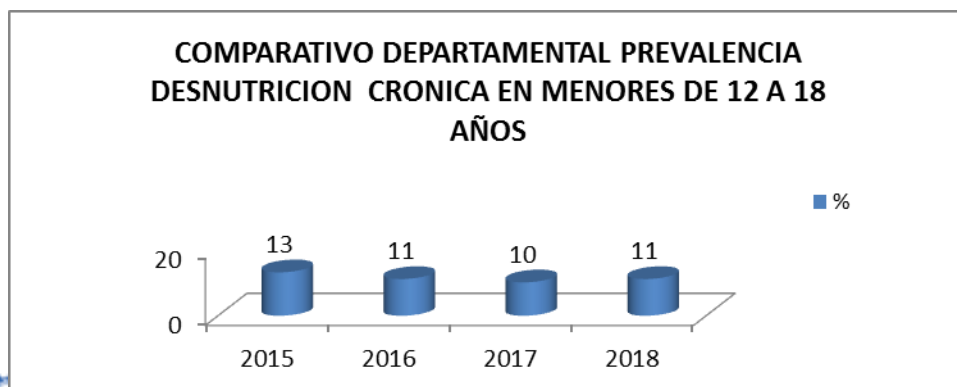

✓ **COMPARATIVO DEPARTAMENTAL PREVALENCIA DE DELGADEZ SEGÚN IMC EN MENORES DE 5 A 12 AÑOS**

VIGENCIA	No. VALORADOS	No. DELGADEZ	% DELGADEZ
2015	33211	1599	5
2016	34932	1590	5
2017	50293	2403	5
2018	40386	1897	5

Fuente: WINSISVAN 2015-2016-2017-2018

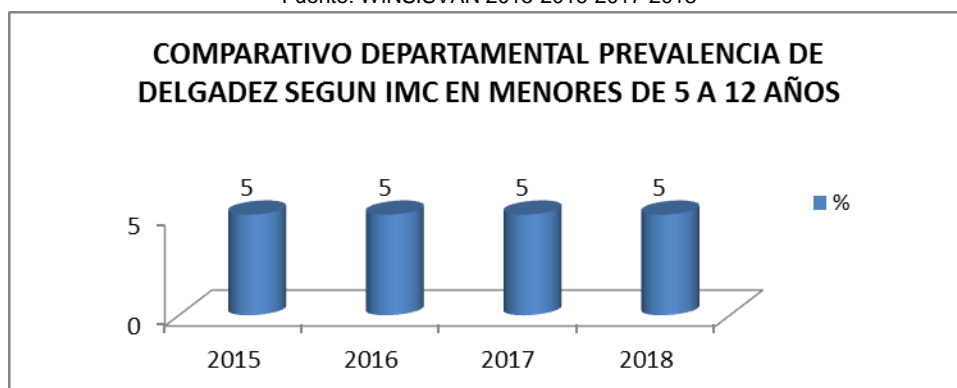

✓ **COMPARATIVO DEPARTAMENTAL PREVALENCIA DE SOBREPESO Y OBESIDAD EN MENORES DE 5 A 12 AÑOS**

VIGENCIA	No. VALORADOS	No. OBESIDAD	% OBESIDAD	No. SOBREPESO	% SOBREPESO
2015	33211	2021	6	3927	12
2016	34932	1887	5	4082	12
2017	50293	2910	6	6095	12
2018	40386	2329	6	5009	12

Fuente: WINSISVAN 2015-2016-2017-2018

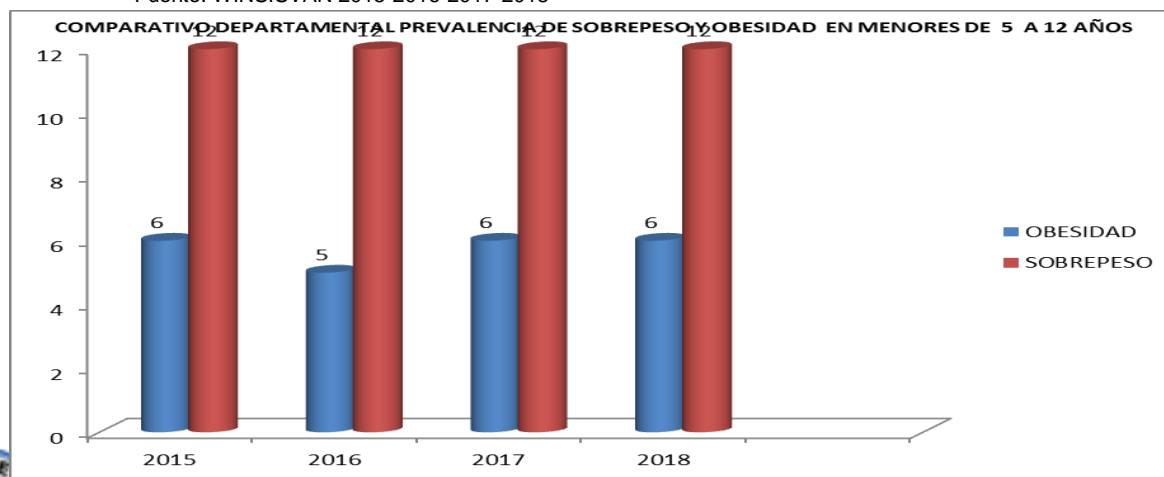

 INSTITUTO DEPARTAMENTAL DE SALUD NORTE DE SANTANDER	SALUD PUBLICA	Código: F-SP-VC33-03
	DIAGNOSTICO NUTRICIONAL ANUAL	Fecha Aprobación: 06/07/11
		Versión: 1
		Página 64 de 66

✓ **COMPARATIVO DEPARTAMENTAL PREVALENCIA DE DELGADEZ SEGÚN IMC EN MENORES DE 12 A 18 AÑOS**

VIGENCIA	No. VALORADOS	No. DELGADEZ	% DELGADEZ
2015	9258	666	7
2016	9762	665	7
2017	16830	999	6
2018	15729	1009	6

Fuente: WINSISVAN 2015-2016-2017-2018



✓ **COMPARATIVO DEPARTAMENTAL PREVALENCIA DE SOBREPESO Y OBESIDAD EN MENORES DE 12 A 18 AÑOS**

VIGENCIA	No. VALORADOS	No. OBESIDAD	% OBESIDAD	No. SOBREPESO	% SOBREPESO
2015	9258	463	5	1241	13
2016	9762	366	4	1209	12
2017	16830	667	4	2266	13
2018	15729	610	4	2106	13

Fuente: WINSISVAN 2015-2016-2017-2018

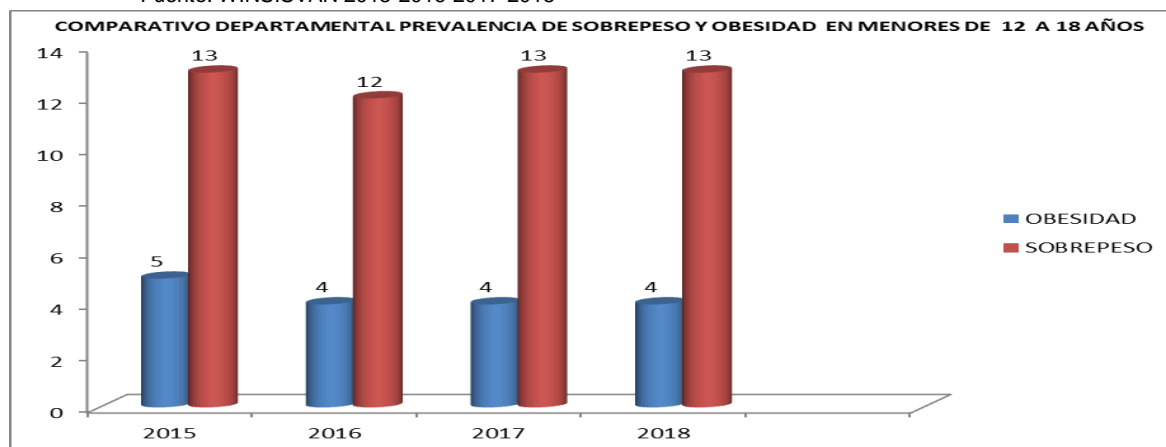

 INSTITUTO DEPARTAMENTAL DE SALUD NORTE DE SANTANDER	SALUD PUBLICA	Código: F-SP-VC33-03
	DIAGNOSTICO NUTRICIONAL ANUAL	Fecha Aprobación: 06/07/11
		Versión: 1
		Página 65 de 66

✓ **COMPARATIVO DEPARTAMENTAL DURACION MEDIA EN MESES DE LACTANCIA MATERNA EXCLUSIVA EN MENORES DE 6 MESES**

✓

VIGENCIA	No. VALORADOS	No. NIÑOS Y NIÑAS CON LACTANCIA MATERNA EXCLUSIVA	PROMEDIO MESES L.M.E. LACTANCIA MATERNA EXCLUSIVA	% LACTANCIA MATERNA EXCLUSIVA
2015	8388	6083	2,8	72
2016	10019	8367	3,0	84
2017	12445	9863	2,9	79
2018	12105	9594	2,9	79

Fuente: WINSISVAN 2015-2016-2017-2018

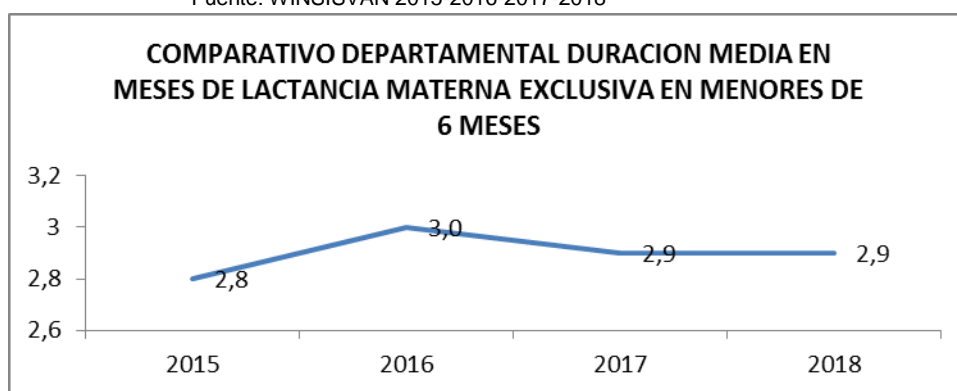

✓ **COMPARATIVO DEPARTAMENTAL DURACION MEDIA EN MESES DE LACTANCIA MATERNA CONTINUA EN MENORES DE 24 MESES**

VIGENCIA	No. VALORADOS	N. NIÑ@S CON L.M.C.	PROMEDIO MESES L.M.C.	% LACTANCIA MATERNA CONTINUA
2015	26642	12728	10,9	47
2016	31864	18543	9,1	58
2017	41065	23801	8,8	58
2018	37877	18366	9,4	48

Fuente: WINSISVAN 2015-2016-2017-2018

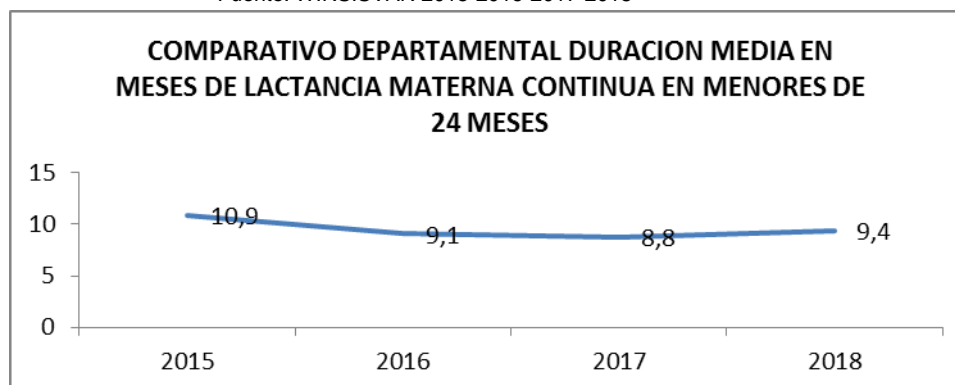

 INSTITUTO DEPARTAMENTAL DE SALUD NORTE DE SANTANDER	SALUD PUBLICA	Código: F-SP-VC33-03
	DIAGNOSTICO NUTRICIONAL ANUAL	Fecha Aprobación: 06/07/11
		Versión: 1
		Página 66 de 66

✓ **COMPARATIVO DEPARTAMENTAL ENFERMEDADES PREVALENTES DE LA INFANCIA "EDA E IRA"**

VIGENCIA	No. VALORADOS	No. CON EDA	% EDA	No. CON IRA	% IRA
2015	98762	9342	9	13185	13
2016	106161	6585	6	10106	10
2017	148756	6798	5	10025	7
2018	126250	6254	5	9931	8

Fuente: WINSISVAN 2015- 2016-2017-2018

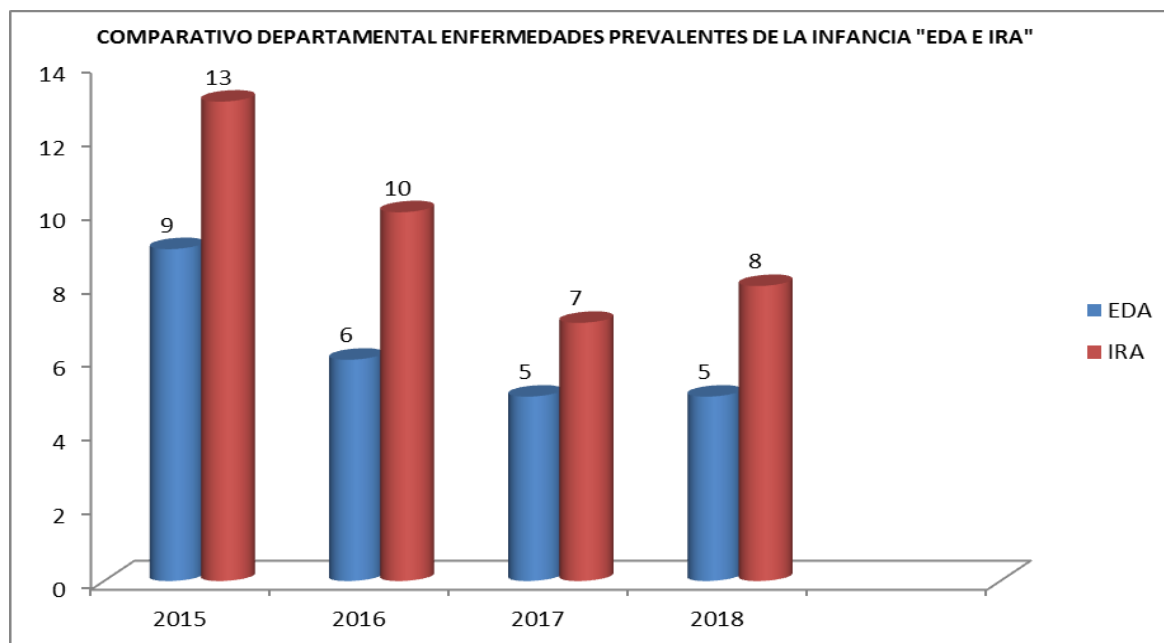

Proyectado por: Mery Santos Mariño, P.E. Dimensión SAN
 Elaborado por: Elizabeth Torrado Yáñez, Contratista



Av. 0 Calle 10 Edificio Rosetal Oficina 311. Cúcuta - Norte de Santander.
 Teléfonos: 5715905- 5711319 - Fax 5717401. Email - director@ids.gov.co
www.ids.gov.co